MARCA
SÁBADO 25 DE ENERO 2025 • 1,20 € • www.marca.com
1 1 Las Palmas-Osasuna
14.00 Mallorca-Betis
18.30 Sevilla-Espanyol
'DERBÍ'
16.15
POR EL
21.00
LIDERATO
Partido grande en el Metropolitano para meter presión al Madrid • Sorloth vuelve a la lista rojiblanca
Los blancos visitan sin Vinicius a un colista en crisis • Ancelotti: "Valverde puede ser hasta central, lo hace bien en muchos sitios"
Antony, la nueva estrella del Betis
El brasileño llega cedido hasta junio
AO
Djokovic abandona entre abucheos
Sinner-Zverev, gran final mañana
29 35
Adiós español al Mundial
Los Hispanos caen ante Portugal

Mbappé visita la casa de Ronaldo

LO HACE EN PLENA RACHA GOLEADORA

Ha marcado en los cuatro últimos partidos y se acerca a su versión más demoledora • El Valladolid, colista, busca el más difícil todavía

JESÚS PÉREZ BARAJA Y J. L. CALDERÓN
VALLADOLID Y MADRID

Mbappé visita la casa de Ronaldo. La actual estrella del Real Madrid recuerda en muchas cosas al mítico delantero blanco y actual presidente del Valladolid, que hoy no estará en el palco. La principal, ser imparable cuando está en su mejor momento. Y en ese punto se encuentra ahora mismo un Mbappé que se presenta en el José Zorrilla tras cuatro partidos seguidos marcando. Un momento dulce del francés al que pretende dar continuidad.

Mbappé lleva 19 goles y hace semanas que transmite la sensación de que ya está alcanzando la velocidad de crucero. La máquina de golear que ha sido siempre está empezando a funcionar a pleno rendimiento. Es Pichichi del Madrid y apunta a serlo también el de la Liga, con Lewandowski a cuatro goles. "No me pongo límite. Si llego a 40 goles está bien, si pueden ser más, pues lo intentaré", comentaba en la previa del partido ante el Salzburgo, donde añadió un tanto más a su cuenta particular. Con esa ambición y en la buena dinámica en la que está de cara al gol, Mbappé será la principal amenaza de esta noche para el Valladolid.

No será la única, porque a su lado estará un Rodrygo que también parece estar tocado por una varita mágica en los últimos encuentros. El brasileño están en un gran momento y el espectacular doblete que firmó ante el Salzburgo es una prueba de ello. Por si fuera poco, la ausencia de Vinicius, sancionado, permitirá al 11 tener vía libre para ocupar

EFE

Plus
Ya disponible el MARCA Plus sobre la Clásica Jaén Paraíso Interior

la posición que más le gusta: la banda izquierda. Desde ahí podrá arrancar con total libertad en busca de compañeros con los que asociarse o a los que asistir. Ancelotti tiene a todos sus atancantes enchufados y la pegada será el principal arma del Madrid para asaltar Zorrilla: 45 goles en los últimos 14 partidos es el espectacular balance del arsenal blanco.

Ancelotti prepara cambios en el once. Aparte de las bajas, Lucas Vázquez llega entre algodones y su titularidad está en el aire. Tchouaméni, Fran García y Brahim podrían ser las novedades respecto al último equipo que inició ante el Salzburgo.

COLISTA Y CONVULSO

Más difícil todavía para un Real Valladolid que, después de una nefasta última jornada en la que perdió ante el Espanyol y casi todos sus rivales directos ganaron, vuelve a ser el farolillo rojo en la tabla a cinco puntos de la zona de salvación. A esto hay que unir las bajas de sus dos mejores jugadores hasta ahora: Raúl Moro, que se fracturó la clavícula en Cornellà y ha tenido que ser operado, y Juma, que salió del Club de forma unilateral rumbo al Manchester City tras depositar su cláusula de rescisión de forma sorprendente. Todo ello en un mercado de invierno en el que todavía no ha fichado, una circunstancia que puede tener consecuencias más allá de que no lleguen refuerzos.

Porque el técnico, Diego Cocca, dejó en el aire una posible dimisión si el final del mercado no trae lo esperado: "No me manejo con suposiciones. Cuando termine la semana que viene veremos cómo estamos y qué plantel tenemos", dijo. Al ser insistido si podría tomar la decisión de marcharse, respondió: "La semana que viene hablamos". ●

19
GOLES ha marcado Mbappé en lo que va de temporada, 12 de ellos en Liga.

CON LA SONRISA PUESTA
Mbappé, sonriente junto a Alaba y Bellingham durante el entrenamiento de ayer.

No sin Valverde

ES UN PRETORIANO DE CARLO ANCELOTTI. NO LES HACE FALTA HABLAR, PERO LO HACEN POR LA CONFIANZA QUE TIENEN. "LO HACE PERFECTO EN CUALQUIER POSICIÓN", DICE EL TÉCNICO

Si hay alguien que no es sospechoso dentro del actual Real Madrid, ese es Federico Valverde. Decimos eso porque lo juega todo, en cualquier posición y siempre cumple con nota y demostrando que eso del escudo y el compromiso no se puede poner en duda cuando se pone la blanca camiseta madridista, luciendo el ocho a su espalda. Así, partido tras partido.

El uruguayo es un pretoriano de Carlo Ancelotti. No les hace falta hablar, pero lo hacen por la confianza que tienen. Generalmente, el técnico pide y el centrocampista responde de la mejor manera que sabe: jugando muy bien al fútbol. Ahora saben que las circunstancias de la plantilla y la ausencia de fichajes van a propiciar que aparezca por el lateral derecho de la defensa.

Lejos de su gusto preferente de moverse por todo el campo pero partiendo desde la posición de mediocentro, Valverde y Ancelotti están de acuerdo en una cosa, que no es otra que el compromiso de uno y otro. Saben que de la mano van a lograr más objetivos y por eso lo ponen en práctica. El resto lo relativizan, como aquella protesta pública de Mina Bonino, la mujer de Fede, a eso de que el 8 tuviera que jugar en banda. Nada pasó y nada tuvieron que aclarar. Una mirada bastó para saber que aquello no pasaba de una anécdota y si alguien tenía duda, el propio jugador lo finiquitó.

¿Lo dudan? Lean: "Lo importante es que nunca hubo conflicto. Como no uso redes, para mí fue toda una sorpresa. El entrenador siempre quiere lo mejor para mí, para el equipo. Y mi mujer en casa igual. No me puedo poner de parte de nadie. Las dos partes defendieron a lo que más quieren. El entrenador al equipo y mi pareja a mí, soy el papá de sus hijos. Lo importante es que seamos honestos y sinceros. Tras el partido no hablamos nada, porque no lo sabía. Después sí tuvimos una charla. Pero no me enojé. Siempre hay que respetar lo que dice el entrenador. Hay que seguir siendo un referente para el equipo". Palabra de Valverde.

"PODRÍA JUGAR HASTA DE CENTRAL, LO HACE BIEN EN MUCHOS SITIOS"

Ahora, la idea que tiene Ancelotti respecto a Valverde es que tenga que aparecer más de lo previsto, o incluso de lo que le gustaría por el lateral derecho a la defensa. Lucas jugará sus partidos, pero hay otros reservados para el uruguayo por aquello de tener más recorrido por toda la banda.

INNEGOCIABLE

Para el técnico es el futbolista perfecto. "Es un jugador completo y muy importante porque puede cubrir muchas posiciones y en todas lo hace perfectamente. Es muy difícil encontrar un lateral derecho como él y es muy complicado para mí elegir la mejor posición para él. Hay que elegir su mejor posición para el equipo. Nunca me pide dónde quiere jugar y es seguramente el jugador más completo del fútbol en este momento porque puede cubrir muy bien todas las posiciones posibles. Podría jugar sin ningún problema incluso como central", sentenció el preparador italiano.

No hay lugar al debate, ni en el vestuario, ni en casa de los Valverde, que si algo tienen claro es que lo importante es el Madrid. El beneficio madridista es el suyo, y si el que sueña con ser capitán tiene que jugar en el lateral, lo hará como buen soldado de Ancelotti. ●

Ancelotti y Valverde se abrazan durante un partido en el Bernabéu. LAPRESSE

Ancelotti, siguiendo el entrenamiento de ayer del Madrid. EFE

"Vinicius está feliz en el Madrid"

ANCELOTTI, SOBRE EL FUTURO DEL 7
El técnico sale al paso de los rumores de una posible marcha del brasileño en verano

JOEL DEL RÍO

Ancelotti no deja de dar la cara por Vinicius. Habitualmente lo hace para defenderlo, pero ayer fue para despejar los rumores sobre un futuro lejos del Real Madrid del brasileño. "Está muy feliz aquí y quiere hacer historia en el Real Madrid. Está en la misma línea de los que trabajan aquí: está muy feliz y quiere hacer historia. De los partidos que no puede jugar nos vamos a aprovechar en el momento importante de la temporada porque llegará fresco. Es un jugador indiscutible sin ninguna duda", apuntó el técnico del Madrid.

Vinicius protagonizó buena parte de la comparecencia de Ancelotti pese a no jugar en Valladolid por sanción. Con o sin el brasileño, el técnico tiene claro el objetivo "Somos líderes desde el último partido y tenemos que conservar la posición. Veo al equipo mejorar y empezando a coger el ritmo necesario para competir. Tengo mucha confianza en que lo podemos hacer bien".

Un mensaje respaldado por la intención del técnico de ir con todo ante el colista sin mirar el calendario: "Al partido le doy la importancia que merece y es muy importante porque queremos conservar el liderato y voy a meter el mejor equipo posible".

El Madrid llega tras una racha de tres victorias que han dado un respiro a Ancelotti, que dice no sentir la presión de ver peligrar su puesto: "Esto no lo siento, hay momentos complicados y otros menos. Veo al equipo mejorar y en este momento tengo mucha confianza en que lo podemos hacer bien". ●

Es un jugador indiscutible y quiere hacer historia aquí"

"Somos líderes y tenemos que conservar la posición que hemos logrado"

"Voy a dar al partido la importancia que merece y pondré el mejor equipo posible"

ANCELOTTI
TÉCNICO DEL REAL MADRID

ÁNGEL RIVERO

1

LESIÓN ha sufrido en las dos últimas temporadas: estuvo 23 días de baja.

4

AMARILLAS ha visto hasta el momento (dos en Liga) en 32 partidos jugados.

CLAVE PARA ANCELOTTI
Rüdiger, cabeceando un balón ante el Getafe, es desde la pasada temporada un jugador fundamental.

Los malabarismos del 'jefazo' Rüdiger

CUIDA TODOS LOS DETALLES PARA NO PERDERSE PARTIDOS

Lleva más de un año siendo el único pilar defensivo que ha resistido en pie y su dedicación para no ser baja nunca está siendo realmente admirable

J. L. CALDERÓN

Rüdiger tiene las espaldas anchas. Lleva más de un año sujetando al Real Madrid en defensa. En un periodo de tiempo en el que una sucesión de lesiones y contratiempos han ido haciendo añicos la línea defensiva del conjunto blanco, el alemán es el único pilar que ha resistido en pie. Y a él se está aferrando Ancelotti para que el equipo no se caiga. Tal es la deuda del técnico con Rüdiger que no dudó en mandarle un mensaje público de agradecimiento y reconocimiento. Lo hizo recientemente subiendo a sus redes una foto del abrazo que le dio al jugador tras el triunfo en Bérgamo ante la Atalanta en Champions. Sobraban las palabras. Salir al césped al final del partido para fundirse en un abrazo con él lo decía todo.

Más allá de su espectacular rendimiento deportivo, Rüdiger ha asumido la condición de jefe de la defensa con una responsabilidad admirable. El 17 de diciembre de 2023 tuvo que cambiar el 'chip' de una manera radical. Fue el día que Alaba se rompió el cruzado después de que cuatro meses antes Militao sufriese la misma lesión. Rüdiger, que había arrancado la temporada como suplente, pasaba de ser el tercer central a liderar la zaga. Además, era consciente de que se había convertido en imprescindible y que el equipo necesitaba que estuviese siempre disponible. "Si Rüdiger se resfría, ya es un drama", reconocían en Valdebebas. Ancelotti cruzó los dedos para que no le pasase nada. Mientras, el alemán ha llevado a cabo todo tipo de 'malabarismos' que le permitiesen jugar la mayor cantidad de partidos posibles. El objetivo era reducir sus ausencias cuidando hasta el más mínimo detalle para no perderse partidos.

RIESGO CERO CON LAS AMONESTACIONES

Uno de los cambios más llamativos fue evitar las amonestaciones. Antes de la lesión de Alaba frente al Villarreal, en la jornada 17 de la pasada Liga, Rüdiger había visto ya siete amarillas y se había perdido un partido por cumplir ciclo de amonestaciones. Después del fatal contratiempo del austriaco, el alemán no volvió a ver ninguna tarjeta más hasta el final de la Liga. Cerró el grifo de manera radical para evitar una sanción. Lo mismo pasó en Champions, donde tampoco resultó amonestado. Las amarillas dejaron de ser un problema. Igual que esta temporada, en la que a estas alturas está lejos de estar apercibido en Liga (dos amarillas) y en Champions sólo ha visto una, más otra en la Supercopa de España. Cuatro tarjetas para un defensa que lo está jugando prácticamente todo tiene mérito.

EL CUIDADO DE SU FÍSICO

Otro foco de atención de Rüdiger para no fallar al equipo es evitar las lesiones. El alemán se ha cuidado al máximo y ha vigilado su cuerpo al milímetro para evitar contratiempos físicos. Hasta el punto de que hizo reforma en su casa para hacerse un gimnasio con cámara hiperbárica, piscina fría... En este aspecto había cierta preocupación en el Madrid porque ha sido un jugador al que las lesiones le castigaron con especial dureza años atrás, sobre todo a nivel de rodillas. De hecho, el futbolista arrastra una artrosis en una de ellas que limita su rendimiento y que en cualquier momento le podría obligar a parar. Sin embargo, Rüdiger ha sido prácticamente indestructible en el último año. Sólo sufrió una lesión muscular el pasado 1 de febrero que le tuvo 23 días de baja y que le obligó a perderse cuatro partidos. Una baja que sacó a la luz el 'agujero' que dejaba en cada una de sus ausencias. En eso cuatro partido de baja, la parejas de centrales fueron Nacho-Carvajal (Atlético), Tchouaméni-Carvajal (Girona) yTchouaméni-Nacho (Leipzig y Rayo).

'DIPLOMACIA' CON LA SELECCIÓN

Otra circunstancia importante para responder a la urgencia que atraviesa el Real Madrid en el centro de la defensa es la selección. Rüdiger ha llevado su condición de internacional con una 'diplomacia' que le ha permitido compaginar ambos compromisos de la mejor manera posible. Esta temporada, sin ir más lejos, el alemán ha jugado tres de los seis compromisos de sus selección. No fue a la primera convocatoria de septiembre y en la última de noviembre sólo disputó uno de los dos compromisos. Todo medido y hablado para aliviar la exigencia del calendario de un jugador que está siendo exprimido al máximo por necesidades del guion.

DESCANSOS MEDIDOS

Ancelotti, en la medida de lo posible, también le concede pequeños descansos para aliviar la fatiga. Esta temporada, Rüdiger ha jugado 32 partidos de los 33 del Real Madrid (sólo descansó ante la Deportiva Minera en Copa), pero ante el Espanyol en septiembre sólo disputó siete minutos, el pasado domingo frente a Las Palmas fue sustituido a los 76 minutos y contra el Salzburgo, en el 78'. Todo cuenta para cuidar al máximo a un jugador que lleva haciendo todo tipo de 'malabarismos' para estar siempre en primera línea de combate. ●

Un viaje relámpago

SÓLO 25 MINUTOS DE VUELO

El Real Madrid prefiere ir en avión a Valladolid (219 kilómetros) antes que viajar en tren o autobús

JUAN IGNACIO GARCÍA-OCHOA

El Real Madrid viajará en avión a Valladolid para disputar su próximo encuentro de Liga, hoy a las 21.00 horas. Pese a que solo hay 219 kilómetros de distancia entre la Ciudad Deportiva del Madrid y el estadio José Zorrilla, los blancos prefieren viajar en avión a hacerlo en autobús o en tren. La cercanía del aeropuerto Adolfo Suárez de Valdebebas invita al Real Madrid a viajar en avión hasta a las localidades más cercanas. De hecho, la línea que traza el avión habla de una distancia de 169 kilómetros. En total, un vuelo de 25 minutos que no es la primera vez que se realiza, pero que sigue sorprendiendo en Valladolid.

El Aeropuerto de Valladolid-Villanubla está a solo 12 kilómetros de la ciudad y solo recibe vuelos de Barcelona y Gran Canaria. Un aeropuerto que apenas tiene movimiento y que hoy va a recibir un aluvión de aficionados gracias al aterrizaje del Real Madrid.

El trayecto hasta Valladolid apenas deja tiempo a que el vuelo coja altura, pero sigue siendo el medio de transporte más cómodo para los jugadores debido a las comodidades que encuentra en los aeropuertos. Los futbolistas dejan sus coches en Valdebebas y ahí cogen un autobús que prácticamente les deja a los pies del avión. El trayecto a Valladolid apenas lo realizan en una hora desde que salen de Valdebebas y llegan al hotel de concentración. El Madrid aterrizará hoy sobre las 12.00 horas en Valladolid y se alojará en el hotel AC Santa Ana.

Rodrygo y Brahim, antes de coger un vuelo. REALMADRID.COM

CUATRO CANTERANOS

La expedición madridista que realizará este viaje exprés la componen 21 jugadores. Una lista en la que Ancelotti ha incluido a cuatro canteranos (Jacobo Ramón, Fran González, Asencio y Loren Aguado) para completar la convocatoria por las cinco bajas que presentarán ante el Valladolid: Vinicius, por sanción, y Camavinga, Militao, Carvajal y Vallejo, por lesión. ●

Camavinga acelera

CASI RECUPERADO

La próxima semana estará listo para volver

JOEL DEL RÍO

Camavinga ya está en la recta final de la recuperación de la lesión muscular que sufrió ante el Celta. A pesar de que inicialmente se deslizó un periodo de baja de unas tres semanas, el centrocampista espera estar listo para el duelo de Champions ante el Brest del próximo miércoles. Así, serían apenas 13 días los que estaría sin jugar si el nuevo plazo de regreso se cumple. ●

Camavinga. EFE

SIN GASTOS DE CANCELACIÓN

HASTA 500€ EN CUPÓN REGALO DE El Corte Inglés

3 PAGO EN 3 MESES*

SALIDAS ANDALUCÍA

Egipto, Maravilla de Faraones
Hoteles y motonave 5*
8 días | 7 noches 1.795€
Incluye pensión completa, paseo en faluca y cena en resaturante típico en El Cairo

Uzbekistán, Tesoros de la ruta de la seda
Hoteles 3*, 4* y 5*
9 días | 8 noches 2.485€
Incluye pensión completa y cena con show folclórico en Samarcanda

Vietnam, esencia del sudeste asiático
Hoteles 4*
12 días | 9 noches 2.575€
Incluye pensión completa y 1 noche en la Bahía de Halong, paseo en trishaw Hanoi

Jordania, Oasis Majestuoso
Hoteles 4* y 5*
8 días | 7 noches 2.525€
Incluye pensión completa

Descubriendo el este de Canadá
Hoteles 4*
8 días | 6 noches 3.485€
Incluye pensión completa, paseo en barco Hornblower en Nicaragua, visitas panorámicas de Toronto, Ottawa, Quebec y Montreal

VUELOS, TRASLADOS, GUÍA ACOMPAÑANTE Y VISITAS INCLUIDAS

CLUB DE VACACIONES +60 AÑOS Tu viaje empieza ahora

91 330 72 63 viajeselcorteingles.es

VIAJES El Corte Inglés Cuando viajes, viaja

*Pago en 3 meses: con tu Tarjeta El Corte Inglés. Financiación ofrecida por Financiera El Corte Inglés, E.F.C., S.A y sujeta a su aceptación. Consulta condiciones de financiación en viajes El Corte Inglés, válido para nuevas reservas del 17 de enero al 3 de marzo. Precios "desde" por persona y estancia en ocupación doble y régimen de alojamiento (salvo indicado) para determinadas fechas de salida hasta el 31 de diciembre de 2025. Incluye vuelos en clase turista día y vuelta desde Madrid y/o Barcelona (salvo indicado), tasas aéreas (sujeta a posibles variaciones) y traslados. Hasta 500€ de cupón regalo de El Corte Inglés: importe del cupón según escalado, para reservas a partir de un importe mínimo de 1.500€ por persona, sin gastos de cancelación, reserva por 60€ por persona no reembolsables, si encuentras un precio mejor, te lo igualamos, (excepto cruceros). Gastos de gestión 15€ por reserva no incluidos. Plazas limitadas. C.I.C. MA 55. HERMOSILLA - 112 - MADRID.

HISTORIA MARCA por Miguel Ángel Lara

El Valladolid de Helenio Herrera

GANÓ AL MADRID EN LA PRIMERA VISITA BLANCA A PUCELA EN LA LIGA. EN SUS 13 CITAS LIGUERAS ANTE LOS BLANCOS COMO ENTRENADOR LOCAL GANÓ 12 Y SÓLO CAYÓ EN UNA. SU VIDA FUE DE NOVELA Y DEJÓ FRASES QUE SON ICONOS EN LA HISTORIA DEL FÚTBOL

Helenio Herrera (Buenos Aires, 1910 - Venecia, 1997) es uno de los personajes más singulares e influyentes del fútbol del siglo XX. Ganador en dos ocasiones de la Copa de Europa con el Inter de Milán, seleccionador de España en el Mundial de Chile y campeón de Liga en España tanto con el Atlético de Madrid como con el Barcelona, su trayectoria está marcada por logros excepcionales y un sello único dentro y fuera del campo.

Además de su impacto como técnico, Herrera dejó frases memorables que han pasado a la historia del balompié: "Pelé es un violín; Di Stéfano, la orquesta entera", "Se juega mejor con diez que con once", "La victoria tiene mil padres, pero la derrota es huérfana", "No me considero ni argentino ni francés. Me considero mundial", "Muchos me creen omnipotente porque dicen que conozco todo. Eso no es verdad: jamás conocí el fracaso y estoy orgulloso de eso".

Su carrera está llena de hitos, registros únicos y momentos estelares. Entre ellos, destaca un dato sorprendente relacionado con el Real Madrid: de los 13 partidos que dirigió como entrenador local contra los blancos, ganó 12 y sólo perdió una vez (1-2, con el Atlético de Madrid). En esta racha sobresalen victorias contundentes, como el 6-0 que consiguió con el Málaga el 15 de marzo de 1953 o el 5-1 logrado con el Atlético en febrero de 1950.

SU FAMOSA LIBRETA

En medio de una conversación cualquiera, Herrera sacaba una libreta, apuntaba algo y seguía con la charla. "De repente me asalta una idea y, como no quiero perderla, hago lo más cómodo: anotarla", respondió al poco de llegar a Valladolid al ser cuestionado sobre tan curioso comportamiento. En esas páginas anotó el nombre de cantidad de jugadores a los que veía y después llevaba a los equipos que entrenaba.

EN PUCELA, POR EL ATLÉTICO

La primera vez que se cruzaron los caminos en la Liga de HH y el Madrid fue con un 4-1 en Chamartín, en octubre de 1948. Era el entrenador del Valladolid. A orillas del Pisuerga llegó para estudiar el fútbol español antes de sentarse en el banquillo del Atlético de Madrid. Una especie de beca.

La historia resulta rocambolesca a ojos de hoy. La entidad rojiblanca había viajado en la Navidad de 1947 para medirse al Stade Française. Regresó con los fichajes asegurados de Ben Barek, Marcel Domingo... y de Helenio Herrera.

El plan fue que el técnico, que lo era a la vez del Stade y de la selección francesa, hiciera prácticas durante un año en el Valladolid. Herrera no lo dudó.

Su estreno en la Liga fue una hecatombe: 7-2 en San Mamés. Ya en sus primeros meses tuvo que conceder Herrera una entrevista a Radio Valladolid para desmentir lo que se publicaba que decía. Sin embargo, pronto se vio que su equipo, recién ascendido, no iba a ser una Cenicienta.

El 6 de febrero de 1949, el Real Madrid visitaba por primera vez Valladolid para jugar en Primera.

UN PISO POR UNA ENTRADA

La locura se desató en Pucela por ver a su equipo ante el ya cinco veces campeón de Europa. A la redacción de *El Norte de Castilla* se presentó un hombre que deseaba insertar un anuncio en el que cambiaba un piso por una entrada de tribuna. No se admitió la propuesta.

Al descanso, el Valladolid ganaba por 2-0, con goles de Mario y Peralta en sólo tres minutos, del 18' al 21'. Entonces los entrenadores hablaban con la prensa en la pausa y Herrera fue Herrera con su lengua afilada: "Sería la primera vez en mi vida que con un 2-0 al descanso pierdo un partido. No perderemos". Acertó, porque la segunda parte no cambió nada.

Al acabar la temporada, el Valladolid se salvó y Herrera ya era todo un personaje en el fútbol español. La prueba estaba superada y le esperaba el Metropolitano. Su impacto fue inmediato: dos Ligas (1950, 1951) y la Copa Eva Perón de 1951, el origen de la Supercopa.

VIDA AZAROSA

Helenio Herrera nació en Buenos Aires, hijo de una familia emigrada española, en la que su padre era conocido como Paco *El Sevillano*. Fracasado ese intento de mejorar, los Herrera viajaron a Casablanca, a vivir en una casa miserable al lado de la playa. Allí nació la pasión de Helenio por el fútbol, que pudo quedar en nada porque de manera milagrosa salvó la vida tras ser atacado por la difteria. Pero la suerte fue compañera de vida de HH.

Hasta que el fútbol le dio de comer, trabajó en una fábrica de muebles o descargando mercancías en el puerto. Siempre con una debilidad: la comida y los dulces. El balón lo llevó, al fin, a jugar en Francia, Marruecos o Argelia. Entonces estalló la II Guerra Mundial.

Movilizado para ir a las Ardenas, se inventó mil historias para no ir al frente. En una de ellas, fue interceptado por una patrulla cuando huía de París en bicicleta. Los soldados le propusieron dejarlo ir si les daba la bici. Se negó. Lo llevaron a un castillo y se vio ejecutado. Pero su labia lo salvó una vez más. Necesitaba la bici para llegar a ver a su madre, moribunda.

HH, todo un personaje.

FUNERAL EN VENECIA

El féretro con el cuerpo de Helenio Herrera fue cubierto con la bandera del Barça y trasladado al cementerio de Venecia en una góndola.

FOTOS: EFE

SANCHEZ

EL PERIODISTA MÁS CANALLA

DESPIERTA SAN FRANCISCO
con David Sánchez
LUNES A VIERNES
10:00 - 11:00 H

SINTONIZA TU PASIÓN
Descarga la app o sintoniza online en **radiomarca.com**

Presión... y distancia

EL ATLÉTICO BUSCARÁ ANTE EL VILLARREAL UN TRIUNFO PARA ARREBATAR EL LIDERATO AL MADRID... HASTA QUE SALTE AL VERDE EN PUCELA • ALEJARÍA A SUS PERSEGUIDORES: BARÇA Y ATHLETIC

FELICIDAD ROJIBLANCA El triunfo ante el Bayer ha devuelto el estado de felicidad a un Atlético que sigue inmerso en todos los frentes. Hoy, el Villarreal es una buena prueba de fuego para los de Simeone.

DAVID G. MEDINA / VÍCTOR FRACH
MADRID / VILA-REAL

Las batallas de Champions tienen períodos de entreguerras. Al Atlético, en su caso, le corresponde lidiar con uno de los mejores equipos de LaLiga, el Villarreal, tras la heroicidad de batir al Bayer Leverkusen remontando con 10 y la espera de sellar en Salzburgo el soñado pase entre los ocho primeros. El premio, ya saben, evitar un cruce que puede ser un auténtico campo de minas antes de los octavos de final.

Pero las batallas domésticas no tienen menos importancia. El Atleti sucumbió en Leganés para acabar de forma inesperada con su racha de ocho victorias seguidas en el campeonato (15 entre todas las competiciones) y perder el liderato ante el Real Madrid. Los blancos, así las cosas, están ahora dos puntos por encima en la clasificación.

De ahí que el objetivo cuando el Metropolitano vuelva a rugir a las 16.15 horas de hoy sea meter presión al ahora líder. Los blancos también pueden sufrir la urgencia del próximo duelo de la Champions en un José Zorrilla donde los locales se juegan la vida. No parece el campo más idóneo para que los de Ancelotti doblen la rodilla, pero la obligación de los de Simeone es ganar y añadir esa presión que será recurrente en las 18 jornadas de LaLiga.

Y más si, como parece, el título acaba siendo un mano a mano entre los dos grandes de la capital. En el peor momento de la relación entre Miguel Ángel Gil y Florentino Pérez, el juego psicológico será clave en las previas, los partidos e incluso desde los medios para lanzar mensajes que en el caso del Cholo, por poner el que más polvareda ha levantado en la última semana, fue un golpe directo al mentón blanco.

Sea como fuere, los del Metropolitano también cuenta con la presión de saber que un pinchazo ante el Villarreal podría alejarle del Madrid si los de Chamartín cumplen en la cita de Pucela.

TOMAR DISTANCIA...

Pero no todo es el pulso con los blancos por el título. En el Atlético miran por el retrovisor a lo que viene por detrás. En especial, a un Barça que en la jornada 11 estaba 10 puntos por encima y ahora tiene un déficit de cinco. Una remontada bestial como la protagonizada por el Athletic de Valverde, que iguala en puntos al transatlántico azulgrana. Ambos, por cierto, juegan mañana ante Valencia y Leganés. Los dos en casa... y con la vitola de claros favoritos.

No nos olvidemos, que además es el rival esta tarde, el propio Villarreal. A 11 del Atleti tumbarle sería dejar a 14 puntos (más el golaverage) a quien parece el rival más preparado por intentar llegar a los cuatro primeros puestos. Un triunfo de los de Marcelino, por ahí, acortaría las distancias entre los candidatos a la próxima Champions.

GOLEADA TERAPÉUTICA

Superado un bache de resultados y de irregularidad en su juego, el Villarreal llega a Madrid tras recuperar sensaciones gracias a su reciente goleada ante el Mallorca. El

ATLÉTICO - VILLARREAL

RIYADH AIR METROPOLITANO ■ 16.15 MOVISTAR LALIGA

Árbitro: Sánchez Martínez (Murciana) • VAR: Iglesias Villanueva

LENGLET Y GALÁN, BAJAS POR AMONESTACIONES

SORLOTH, PRINCIPAL NOVEDAD EN LA LISTA ROJIBLANCA

Alexander Sorloth es la principal novedad en la convocaroria del Atlético de cara al duelo de mañana ante el Villarreal. El delantero, baja en los últimos partidos, será uno de los revulsivos una vez que Simeone optará nuevamente por la pareja Julián-Griezmann. Entre las bajas, los rojiblancos no contarán con Lenglet y Javi Galán. Ambos cumplirán ciclo de amonestaciones.

Plus
Ya te puedes descargar el MARCA Plus sobre la Alpine Hexagon Cup 2025

EFE

11

PUNTOS le lleva el Atlético al Villarreal, quinto clasificado

regreso de varios de sus lesionados ha dotado al Villarreal de mayores argumentos ofensivos mientras que, en concreto el de Foyth, ha dado una seguridad defensiva de la que había adolecido hasta la fecha.

La baja de Parejo, eso sí, obligará a Marcelino a apostar por un doble pivote de menos creación y más músculo para medirse a los colchoneros. Todo ello para buscar la primera victoria ante uno de los equipo de la zona alta del tabla, algo que hasta la fecha se ha resistido a los castelloneses que se miden a un Atlético que, escrito quedó, busca meter presión... pero también distancia. ●

SALA DE PRENSA

EFE

SIMEONE
Entrenador Atlético

"EN **LALIGA NO HAY UNA FINAL, LALIGA** ES PARTIDO A PARTIDO"

PABLO EGEA

Simeone habló sobre el motivo por el que en Champions habla de llegar a la final y en el campeonato doméstico va paso a paso. "En LaLiga no hay final, hay partido a partido", destacó. Además, cuestionado por el rendimiento de De Paul, dijo: "Tuvo y tiene siempre jerarquía, es un futbolista consagrado, campeón del mundo, seguro que en este último periodo está dando sus mejores pasos en el Atlético y es normal que la gente agradezca lo que está dando. Es muy importante para nosotros". Respecto a los fichajes dijo que el club decidirá. ●

De Paul es un jugador consagrado, está dando sus mejores pasos en el Atlético"

MARCEINO
Entrenador Villarreal

"**SABEMOS QUE EL** ATLETI SERÁ MUY DIFÍCIL, **PERO NO VAMOS DERROTADOS**"

VÍCTOR FRANCO VILLARREAL

Marcelino desveló la ausencia de Parejo para hoy. "Dani va a ser baja porque tiene un problema en un dedo del pie", señaló. Por otro lado, no desveló quién jugará en la portería. Sobre las armas para ganar al Atlético, declaró en rueda de prensa: "El detalle más importante es la decisión que tengas en las áreas y tenemos que tener personalidad con el balón. El Atlético tiene una plantilla extraordinaria y un entrenador extraordinario. Sabemos que vamos a un campo muy difícil y que jugamos contra un gran rival, pero no vamos derrotados". ●

Parejo va a ser baja porque tiene un problema en el dedo del pie"

Rodrigo de Paul, en el banquillo de La Cerámica junto a Correa. JOSÉ A. GARCIA

De Paul, un cambio radical

EL MEDIO LLEGÓ A SER PITADO POR LA AFICIÓN

Comenzó la campaña con una actuación para olvidar en Villarreal • Es uno de los mejores medios de Europa

PABLO EGEA

No empezó De Paul la temporada de la mejor manera. El argentino se estrenó en los minutos finales de la primera jornada disputada en La Cerámica y apenas aportó. Falta de intensidad, pérdidas de balones y falta de precisión sobresalieron en su actuación. Los fantasmas de sus malas épocas regresaban hasta el punto de llevarse los pitos de la grada del Metropolitano días después al salir andando cuando fue sustituido frente al Leipzig. Con el Atlético buscando la victoria, se marchó sin prisa alguna y provocó la ira de algunos aficionados.

No mejoró su imagen en Lisboa donde fue sustituido en el descanso siendo uno de los señalados en la goleada del Benfica y para terminar, en San Sebastián también atrajo a los focos. En Anoeta jugó los últimos 26 minutos y cuando los de Simeone estaban cerca de llevarse una trabajada victoria, una pérdida de balón suya terminó con Sucic empatando.

3

GOLES y cinco asistencias ha dado Rodrigo de Paul en 29 partidos disputados

Si ante la Real Sociedad no se había tocado fondo, se hizo en el Villamarín con la derrota que provocó una reunión de toda la plantilla y el comienzo de la racha de triunfos más prolongada en la historia del club.

Los éxitos colchoneros esta temporada tienen muchos padres pero uno, sin lugar a dudas, es De Paul. Hasta cuatro preguntas sobre su rendimiento respondió el argentino antes de dar un auténtico recital en el Parque de los Príncipes. "Está bien que exijan y me exijan, quiere decir que yo también puedo dar mucho más", señaló antes de sacar su versión de La Albiceleste. "Rodrigo De Paul le dio mucho a la selección argentina, más de lo que le ha dado al Atlético, eso está claro. Ha tenido momentos y partidos importantes, pero todavía no la regularidad que tiene con la selección", dijo Simeone en ESPN y parece que el protagonista tomó nota.

EN TODOS LOS ESCENARIOS

Para los que le acusaban de que sólo jugaba en escenarios grandes respondió en Cáceres con un tanto y una asistencia para dar el pase. A base de goles y capacidad para marcar el ritmo de los partidos se ha hecho fundamental. Con el balón asiste en los últimos metros y hacer mejor a sus compañeros, pero sin el cuero defiende como el que más. Así se vio frente al Bayer con una actuación digna de los mejores medios de Europa.

De esta forma, ante la visita del Villarreal, no hay duda de que De Paul ha sido capaz de cambiar su situación radicalmente en una vuelta. Ha pasado de estar señalado por la afición a ser imprescindible en el mejor Atlético de los últimos años. Toca mantener este nivel en el tiempo. ●

Griezmann firma por Decathlon

EL GALO VESTIRÁ LAS BOTAS KIPSTA QUE YA HA ESTADO PROBANDO EN ESTOS MESES... EN SU VERSIÓN NEGRA

JUAN CASTRO

La multinacional de productos deportivos Decathlon anunció ayer el crack que calzará las botas de su marca deportiva Kipsta. Se trata, según publicó MARCA en exclusiva, de la estrella del Atlético de Madrid Antoine Griezmann, que será el primer icono de LaLiga que se une a la marca francesa, fortaleciendo así su posición en el fútbol de élite.

Desde finales de 2024, el ganador de la Bota de Oro de la Eurocopa 2016 y máximo goleador histórico del Atlético ha estado usando una versión en negro de las botas CLR de Kipsta, un modelo ligero para correr más rápido con el que ya ha marcado nueve goles, incluyendo tres en la Champions League.

7

GOLES lleva Antoine en esta Liga en 20 partidos jugados

Tras el acuerdo, el rojiblanco expresó: "Estoy encantado de unirme a Decathlon como embajador de una marca que encarna valores clave para mí. Decathlon permite a las personas experimentar la magia de este deporte universal que he tenido el placer de jugar durante más de 20 años. Esta nueva aventura es realmente inspiradora para mí, ya que me ofrece una oportunidad única de contribuir directamente a la cocreación de productos que usaré en el campo, incluyendo botas diseñadas para llevar el rendimiento al máximo nivel deportivo".

Griezmann (33), con sus botas. KIPSTA

El delantero galo participará activamente, además, en la cocreación de futuras botas de fútbol de la marca, llevando la innovación a un nuevo nivel. Con esta alianza, Decathlon continúa con su ambición estratégica de forjar grandes colaboraciones con atletas de élite, fortaleciendo su experiencia técnica y su misión de mejorar continuamente el rendimiento deportivo. ●

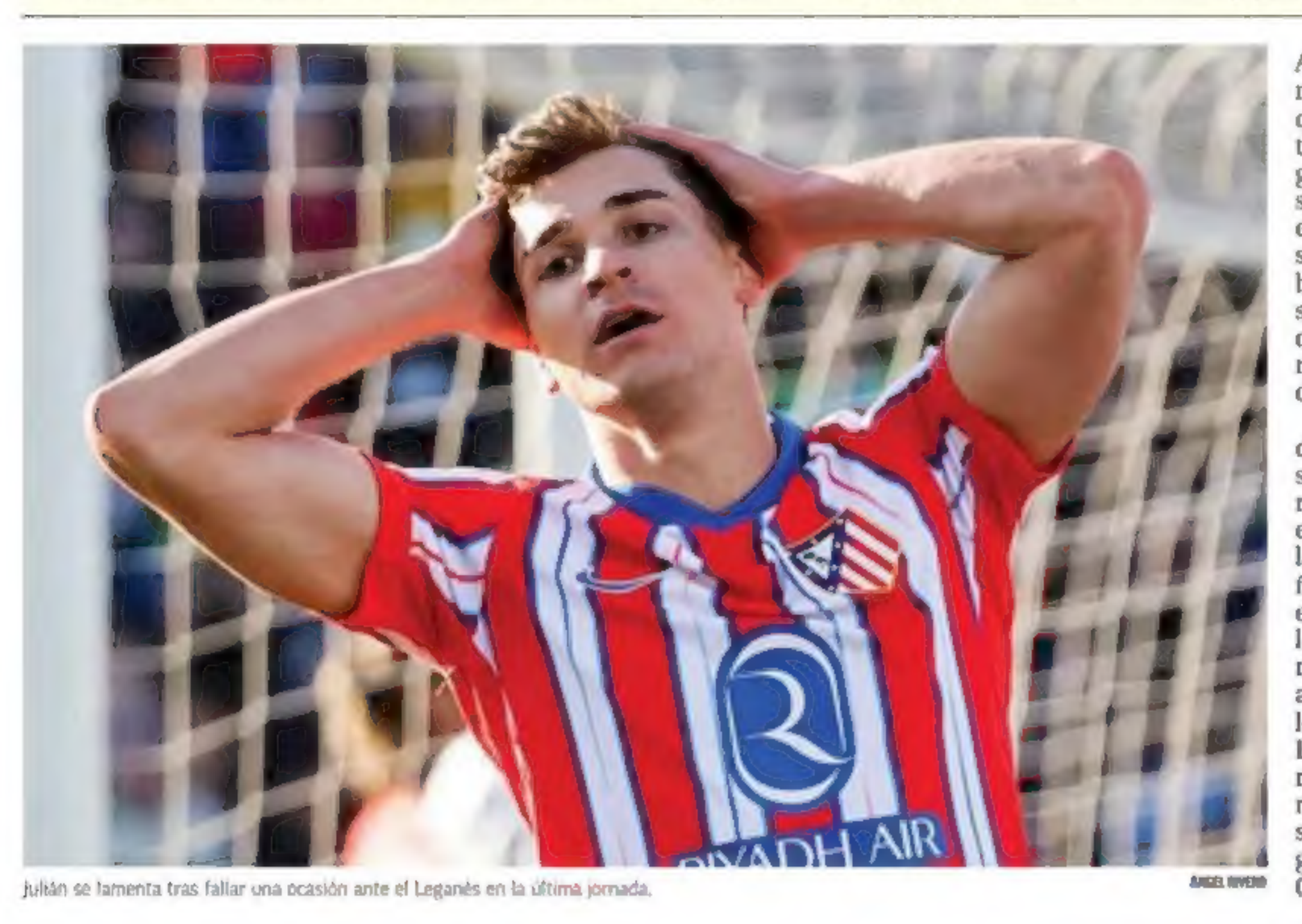

Julián se lamenta tras fallar una ocasión ante el Leganés en la última jornada. ÁNGEL RIVERO

La única espina de la Araña

JULIÁN, A MEJORAR SUS NÚMEROS EN LALIGA

El 19 lleva una media descomunal en los torneos de Champions y Copa del Rey: 10 goles en 11 partidos

DAVID G. MEDINA

Seis goles en Champions (en siete partidos). Cuatro en Copa (en cuatro duelos). Numeros de súper estrella para un Julián que ha caído de pie en el Metropolitano. Un fichaje para marcar una época el de un delantero que se ha adaptado a la perfección.... Y que sólo tiene una pequeña espina en su andadura en el Atleti.

6

GOLES lleva Julián en LaLiga (en 20 partidos). Los mismos que en Champions (en 7 encuentros)

LaLiga, en ese sentido, está siendo el talón de Aquiles en cuanto a números se refiere. Cierto que ha marcado goles vitales (el Atleti ganó en Vigo y Mallorca gracias a sus aciertos... y también el último duelo ante Osasuna en casa) pero también que su media de casi un gol por partido en otros torneos se aleja demasiado a la del torneo doméstico.

Seis goles y dos pases decisivos en 20 partidos son cifras mejorables para un delantero que está en progresión de superar las 30 dianas esta campaña. Cifras que desde que está Simeone apenas han logrado Falcao, Griezmann y Diego Costa pese a contar con algunos de los mejores delanteros de Europa. El gran Luis Suárez, en su primer año glorioso, firmó 21 dianas... siendo claves eso sí para ganar la segunda Liga del Cholismo.

El tridente que 'pelea' por ser el Pichichi del Atlético en la actual LaLiga

Julián, con seis goles, completa el podio de goleadores del Atlético sólo en el torneo doméstico. Griezmann, con siete, es el segundo de una clasificación que lidera de forma sorprendente un Sorloth que suma ocho pese a que es el que menos partidos ha jugado de los tres jugadores ofensivos (Correa completa el ataque).

MEJORAR EN CASA

Contado el tanto ante Osasuna cabe recordar que apenas ha sido el segundo en casa. El primero cerró la goleada ante el Valencia allá por septiembre. Poco bagaje para un futbolista diferencial como pocos ha tenido el Atlético en su historia.

De ahí que se espere que aumente su producción y se acerque a esa media goleadora extraordinaria de los torneos del KO. El Villarreal será la primera parada, luego viene el Mallorca y cierra el círculo la visita a un Santiago Bernabéu que ya conoció una Araña versión Manchester City que apenas tiene un punto débil... al menos hasta el momento. ●

Angelito siempre llega a tiempo

EL ARGENTINO, CLAVE
Ha dado puntos en el tiempo añadido

PABLO EGEA

"La lucha de Ángel fue clave y una vez que la pelota pasó me metí entre medio", señaló Julián Alvarez cuando fue preguntado por su segundo gol tras el partido ante el Bayer Leverkusen. El rosarino, que acababa de entrar al terreno de juego, volvió a ser clave ante el Leverkusen como ya lo había sido marcando en el tiempo añadido de los partidos ante el Athletic o el PSG.

Y es que el 10 del Atlético es la clara demostración de que importa más la calidad de los minutos que la cantidad. Saliendo en el tiempo añadido de los partidos ha dado puntos con goles como en los encuentros señalados o con asistencias como la que le dio a Julián ante el Bayer. Sin duda, Correa siempre llega a tiempo. ●

Correa y Griezmann. ÁNGEL RIVERO

Marcelino tiene un gran reto

DIFICULTADES EN CASA DEL ATLÉTICO

El asturiano sólo ha ganado una vez a domicilio contra los colchoneros • No lo ha conseguido en el Metropolitano

VÍCTOR FRANCH

Si hay algún escenario futbolístico del que Marcelino García Toral no guarde demasiados buenos recuerdos dentro de su ya dilatada trayectoria como entrenador en el fútbol español, no hay duda de que es el estadio del Atlético de Madrid. Bien sea en el actual coliseo rojiblanco o, anteriormente, en el Vicente Calderón, lo cierto es que el preparador asturiano ha podido disfrutar de muy pocas alegrías cuando se ha sentado en el banquillo visitante.

Con la de esta jornada serán 12 las ocasiones en las que el ahora entrenador del Villarreal se haya medido a domicilio al equipo rojiblanco en LaLiga y el balance es sumamente negativo por el momento: Tres empates, siete derrotas y una única victoria. Esta se remonta a la temporada 2014 - 2015 cuando, todavía en el Vicente Calderón y dirigiendo al Villarreal en su primera época en el conjunto castellonense, estos se impusieron gracias a un solitario gol de Luciano Vietto.

Precisamente, el delantero argentino sería traspasado ese mismo verano al Atlético de Madrid. Con el Recreativo de Huelva, Racing de Santander, Real Zaragoza, Sevilla, Valencia y Athletic Club, el resto de sus equipos en la máxima categoría, no pudo conseguir allí llevarse los tres puntos.

Una situación idéntica a la que le ha sucedido en las casas de los otros grandes clubes del campeonato liguero. Por ejemplo, en el estadio del FC Barcelona, ya sea Camp Nou o Montjuic, no llegó su primera victoria hasta la pasada temporada cuando se impuso por 3-5. Por su parte, en el Santiago Bernabéu fue algo diferente debido a que llegó antes. Lo logró de forma tan contundente como sorprendente en su primera visita con el Recreativo de Huelva. Con los onubenses vivió un partido histórico que terminó con un 0-3 en la campaña 2006 - 2007. ●

11

PARTIDOS ha entrenado Marcelino a domicilio contra el Atlético

ESCENARIO DIFÍCIL
Ha ganado en el Camp Nou y en el Bernabéu, pero no en el Metropolitano

Este equipo es imbatible
Suscríbete al Plan Pro de DAZN y llévate la suscripción digital de MARCA Orbyt por el mismo precio*
DAZN MARCA
Llévatelo todo por solo 29,99€/mes
*Suscripción Pro anual con pago fraccionado por 29.99€/mes

1,5 AÑOS le restan de contrato al futbolista internacional sevillano

10 CAMPAÑAS lleva Gavi en el Barça. Llegó en julio de 2015

19 PARTIDOS ha disputado este curso; atrás quedó su lesión

MUY IMPLICADO El futbolista sevillano está muy comprometido con el Barcelona.

Será el siguie

TRAS LA RENOVACIÓN DE ARAUJO Y LA INMINENTE DE PEDRI, EL BARÇA DA CASI POR CERRADA LA DE GAVI • LA PREDISPOSICIÓN DEL MEDIO A FIRMAR ESTÁ SIENDO CLAVE • HANSI FLICK CONSIDERA VITAL PARA EL EQUIPO SU INTENSIDAD Y AMBICIÓN

M. CARMEN TORRES

El Barcelona anunció el jueves la renovación de Ronald Araujo hasta 2031. También tiene muy encarrilada la de Pedri, la del internacional tinerfeño está prácticamente pendiente de la firma. Pero, además, hay otra ampliación que está muy caliente y está cerca de concretarse: la de Gavi. El joven centrocampista sevillano concluye su vínculo en junio de 2026 y sólo quedan pequeños flecos para su continuidad durante, al menos, cuatro o cinco temporadas más. La fecha de conclusión del nuevo acuerdo es uno de los temas que quedan aún por resolver.

El Barça y Gavi arrancaron hace muchos meses las conversaciones para su renovación. Ha evolucionado lenta, pero firme, ya que las dos partes tenían clarísimo que querían seguir vinculadas. Para el conjunto catalán, el internacional es un hombre básico en la medular, por calidad y temperamento, y el futbolista, de 20 años, es uno de los hombres del vestuarios más implicados y comprometidos con el escudo culé. Ese sentimiento de pertenencia no ha evitado, no obstante, que otras entidades se hayan interesado en él, pero el deseo del medio siempre ha sido seguir de azulgrana, y está muy cerca de concretarse. Además, se siente muy apreciado por sus compañeros, por los técnicos y por la grada barcelonista.

La firma de Gavi no es aun inminente, como parece que será la de Pedri: todo apunta que la rúbrica del exfutbolista de Las Palmas es ya sólo cuestión de días. Pero sí que está muy encarrilada. La mejora de la situación financiera del Barça, con las últimas operaciones que afrontó Joan Laporta, ha permitido el impulso de las ampliaciones, ya que posibilita una mejor valoración económica de los futbolistas.

ECONOMÍA

El empuje de las conversaciones por Gavi coincide, además, con su recuperación total y con su presencia continuada en el once de Hansi Flick. El internacional ha dejado definitivamente atrás la grave lesión que sufrió, con la selección, en noviembre de 2023 y que le tuvo 348 días fuera del bloque. Padeció una rotura completa del ligamento cruzado anterior de la rodilla derecha y una dolencia asociada en el menisco lateral. Regresó en el cruce contra el Sevilla, disputado el 20 de octubre. "Todos estamos felices, vosotros, los seguidores, el club, los jugadores... tiene una gran repercusión en el equipo. La intensidad que ha demostrado ha sido muy buena. La vuelta de Gavi es increíble. Cuando ves a los seguidores así con él te pone la piel de gallina.", comentó satisfecho Hansi Flick sobre el joven medio.

RENDIMIENTO

El futbolista andaluz ya ha participado en 19 encuentros este curso (11 en La-

GERARD MARTÍN AMPLÍA HASTA 2028

"LA RENOVACIÓN LO ES TODO PARA MÍ, SOY CULÉ DESDE PEQUEÑO"

M. CARMEN TORRES

El Barcelona hizo oficial ayer la renovación de Gerard Martín hasta 2028. El defensa, uno de los debutantes de Flick, llegó al Barcelona en verano de 2023 para reforzar el final de Rafa Marquez, pero siempre ha sido azulgrana: "Para mí, esta renovación lo es todo. Soy culé desde pequeño. Cuando llegas aquí, siempre tienes la ilusión de subir al primer equipo... Sabes que es difícil, pero lo he conseguido. Estoy muy contento".

Gerard Martín (22). FCB

Plus
Descárgate gratis el MARCA Plus especial sobre Grandvalira Resorts

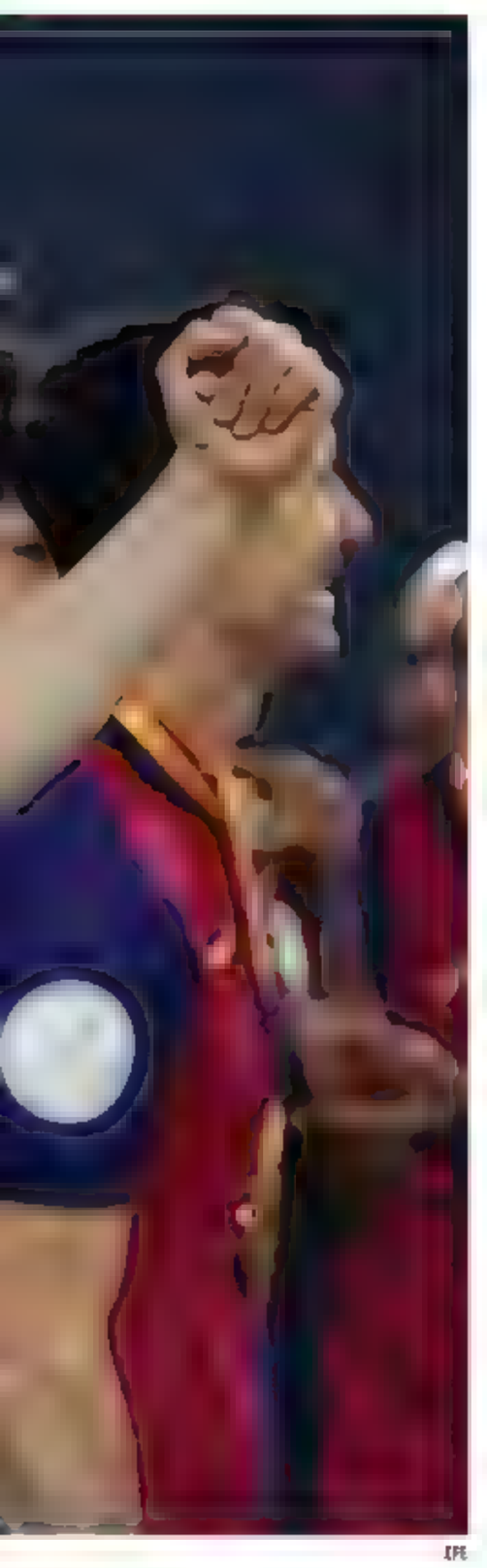

EFE

nte

Liga, 4 en la Champions League, 2 en la Copa del Rey y 2 en la Supercopa de España), en los que ha marcado dos goles: contra el Betis en el torneo del K.O. y frente al Athletic en la competición celebrada en Arabia Saudí. Pero enlaza cinco titularidades: ha recuperado su sitió en la reñida y competida medular azulgrana.

Por otro lado, el club tiene además de las de Pedri y Gavi otras renovaciones sobre la mesa. Dos de las más destacadas son las de Lamine Yamal, que se ejecutará en cuanto cumpla 18 años, y la de Iñigo Martínez. ●

Fati: ven difícil otro cambio de última hora

EL DELANTERO REITERA QUE NO SE MOVERÁ • EN EL CLUB RECUERDAN QUE DIJO LO MISMO EN EL CURSO 23-24 Y SE FUE AL BRIGHTON EN EL ÚLTIMO DÍA DE MERCADO, AUNQUE ESTE AÑO AÚN LE VEN MÁS FIRME EN SU POSTURA

M. CARMEN TORRES

De momento, no hay movimientos en este mercado en clave del Barcelona. No los hay y si nada cambia, tampoco los habrá. Hay un nombre que está sobre la mesa por encima de otros: el de Ansu Fati. El Barça estaría encantado con su salida porque apenas juega y debe seguir creciendo, pero el delantero se muestra, hasta día de hoy, firme en su intención de seguir. En el club recuerdan, no obstante, que la temporada pasada también empezó siendo intransigente con una posible cesión y acabó yéndose al Brighton el último día de la ventana de fichajes. Este curso le ven aún más convencido de su apuesta por permanecer de azulgrana, casi dan, de hecho, por descartada su baja, pero quedan diez días...

Ansu Fati no entra apenas en los planes de Hansi Flick. Se quedó fuera de la lista incluso en cuatro convocatorias de este inicio de 2025 y si entró en la última, en el cruce contra el Benfica en la Champions League, fue como consecuencia de la baja de Dani Olmo. El técnico germano se ha reunido con el canterano en varias ocasiones y le ha dicho, directamente, que hay gran competencia en el ataque y que espera más de él: aguarda su mejor versión. Sus descartes contra Getafe en LaLiga, Betis en la Copa y Athletic y Real Madrid en la Supercopa son toda una declaración de intenciones del preparador. En total, Fati suma 186 minutos repartidos en ocho encuentros de todas las competiciones. Solo ha sido titular en un compromiso: contra el Sevilla.

186

MINUTOS suma Ansu Fati en toda la temporada, repartidos en ocho encuentros

6

TEMPORADAS hace que el joven atacante catalán dio el salto al primer equipo culé

2027

AÑO hasta el que tiene contrato el delantero azulgrana, que amplió su vínculo en 2021

CONVERSACIONES

Pero pese a estas decisiones de Flick, el delantero se mantiene, hasta el momento, firme en su deseo de seguir. Cree que puede ganar protagonismo y no se rinde en su ambición de volver a ser titular en el Barcelona, como lo fue en campañas anteriores en las que rompió un gran número de registros y logró el aplauso y la admiración del mundo del fútbol por su capacidad realizadora. Fati, con contrato hasta 2027, quiere continuar de azulgrana y así se lo ha transmitido a sus compañeros, técnicos y ejecutivos y así se lo comunica también su agente, Jorge Mendes, a los responsables azulgranas siempre que mantienen algún contacto.

En el club catalán ven muy difícil, por lo tanto, su salida. En los despachos recuerdan, de todas formas, que en el curso 23-24 ya vivió una situación similar. Se negó a irse hasta el último día de mercado, que puso rumbo al Brighton. Esta campaña su decisión de seguir es firme, pero quedan diez días de mercado. Los ejecutivos creen que esta vez no variará su opinión. No lo esperan. Pero también insisten en que esto es fútbol y no se puede dar nada por sentado. Flick asume, de hecho, todos los escenarios ●

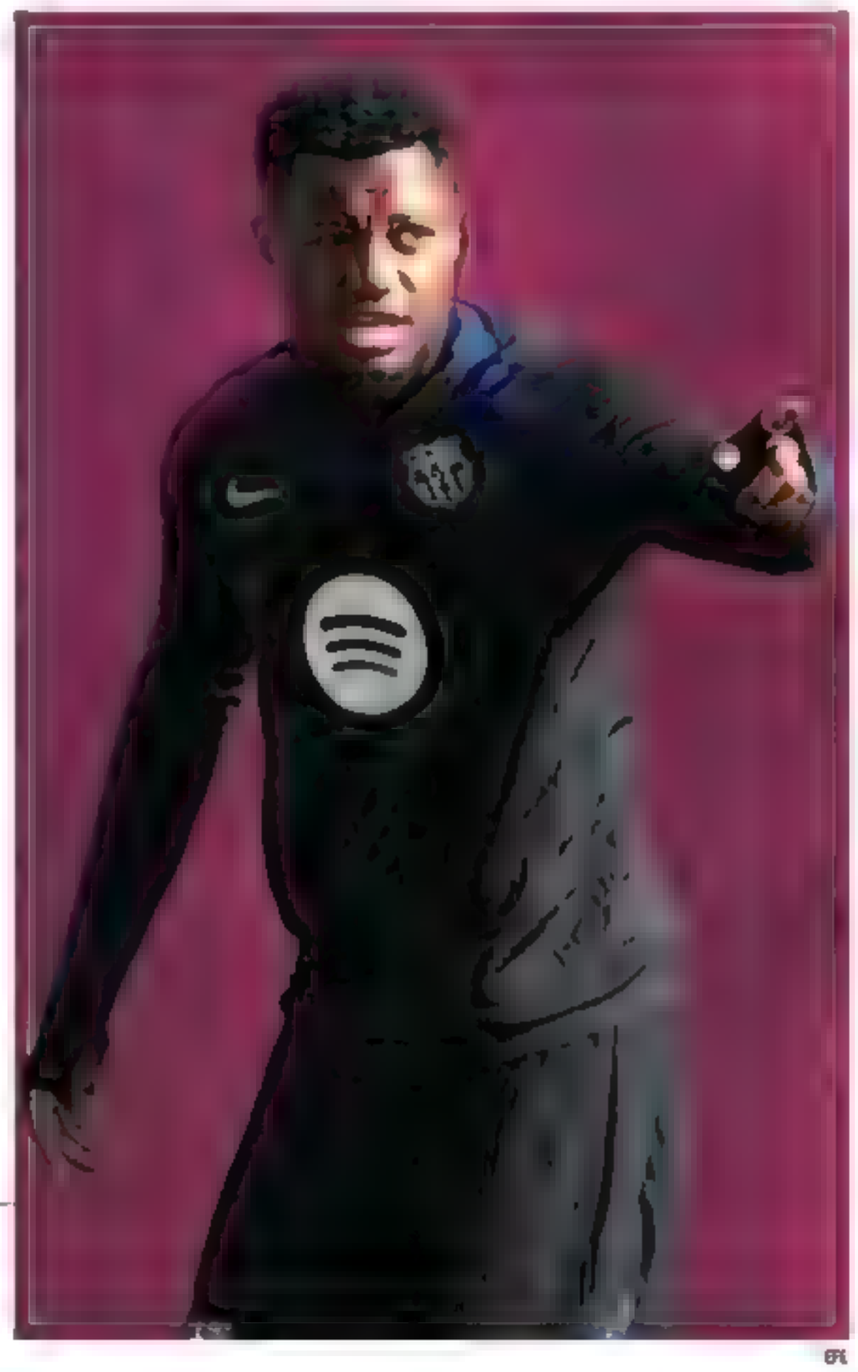

EFE

ANSU FATI NO SE RINDE El delantero es firme en su intención de seguir en el Barça, pero quedan diez días de mercado.

HAY COSAS MÁS IMPORTANTES EN LA VIDA

Querido **Àlex**, esto del fútbol es un reflejo del mundo en el que vivimos. Cada día es todo más imprevisible, y no me refiero sólo a los resultados. Muy a mi pesar, creo sinceramente que algunos organismos rectores e instituciones del fútbol no están a la altura. Exigimos profesionalidad a nuestros jugadores y a nadie le importa lo que hacen los dirigentes. ¿Pero, sabes qué, hijo? Casi todo funciona igual. Mucho ruido y pocas nueces. Como en política, *parole, parole, parole*... que decía la canción.

Florentino Pérez es reelegido merecidamente de nuevo presidente de nuestro gran rival, sin oposición alguna, y podrá culminar su proyecto vital. ¡Enhorabuena! Seriedad, rigor, buen manejo de los entresijos y la suficiente exposición pública. Mientras, en nuestra casa, **Àlex**, vamos dando tumbos y vendiendo todo lo poco que nos queda por vender y, eso sí, generando mucho humo. Parte de ese humo es gas lacrimógeno que genera lágrimas por la increíble improvisación en la toma de decisiones de esta directiva que nos guía al precipicio.

Antes me reía cuando algunos insistían en que el socio es el propietario del club. ¿Tenemos acciones? La respuesta es que no, y si las tuviéramos no valdrían nada y, además, es todo opacidad. Pero aquellos que, como los seguidores fanáticos de algunos líderes políticos, quieren creer sus mentiras... pues adelante: los socios somos los propietarios. Pero la gran pregunta es: ¿de qué somos propietarios? Y hay más: ¿cuál es la valoración real del club?, ¿quién sabe de verdad cuál es la deuda real a día de hoy?, ¿hemos visto algún balance auditado reciente? Realmente, hijo, como en todo lo que sucede en este mundo, demasiados dirigentes pregonan sin cesar que la culpa es de los demás.

CANTERA

Pero, hijo, también hay cosas buenas. Este equipo de jóvenes con hambre de crecer y de victorias genera ilusión y da gusto verle jugar, porque incluso cuando el entrenador se equivoca, saca talento y fuerzas de la nada, y nos hace disfrutar. Este último partido, contra el **Benfica** en **Champions**, fue excitante, pero también un despropósito. Ganó quien menos errores cometió, pero ganó el pundonor de un equipo al que, aunque pierda, me gusta ver jugar. Es de lo poco que nos queda y me da pavor perder esta camada excepcional de chavales por una debacle económica, financiera y finalmente social, aunque esta última se me antoja imposible porque el "soci" está en estado catatónico. *"En fi, fill, és el que hi ha i jo tinc coses més importants que resoldre a la meva vida. T'estimo, **Àlex**".* ●

Januzaj brilla en el caos

RESCATA UN PUNTO EN EL AÑADIDO EN UN PARTIDO MARCADO POR LA POLÉMICA

Un gol del falta del belga en el minuto 98 iguala un choque en el que Gil Manzano enseñó hasta 15 tarjetas • Oroz adelantó a Osasuna, que fue mejor hasta quedarse con un jugador más

LA CRÓNICA

por **Carlos Fernández**
redactor marca

Adnan Januzaj rescató un punto para Las Palmas que puede valer oro. El belga, cuando todo parecía en contra se sacó de la manga un disparo de falta y un gol en medio del caos. Gil Manzano y Pizarro Gómez habían asumido muy a su pesar convertirse en los grandes protagonistas del choque. Mal asunto cuando el colegiado aparece más en las pantallas de la televisión que los futbolistas.

De tanto ir el cántaro a la fuente lo normal era que se rompiese. Osasuna buscó el gol en el Estadio de Gran Canaria de todas las maneras posibles. Rubén García de falta, Budimir haciendo de delantero, Kike Barja con un trallazo al palo... La primera parte había dejado bastante claro que los de Vicente Moreno querían salir de la isla con victoria. Tocaba esperar, entre Cillessen y el poste dejaron al equipo con la miel en los labios.

El segundo acto comenzó como acabó el primero, con Osasuna buscando el gol con un gran Jesús Areso como argumento ofensivo. El lateral derecho rojillo aparecía una y otra vez como un martillo por su costado. En una de esas llegadas el balón le cayó a uno de los tipos que más clase tiene de los veintidós que había sobre el césped y no perdonó. Aimar Oroz encontró el premio a tanta insistencia. Se adelantaba Osasuna antes del caos.

Tras recibir el golpe, Las Palmas tocó a arrebato y cambió por completo el decorado del partido o al menos el tiempo que Gil Manzano se lo permitió sin vestirse de protagonista. Había tenido Sandro una ocasión muy clara, minutos antes de que el extremeño acumulase todos los focos en el estadio. Tras una acción en el área entre Areso y Moleiro que el colegiado no señaló, el VAR llamó al bueno de Gil Manzano para revisar el posible penalti. El agarrón quedó en nada, tras retroceder al inicio de la jugada. Se pasó de un posible penalti a favor de Las Palmas a una amarilla por un codazo de Fabio Silva a Iker Muñoz.

En medio del desconcierto local llegó la expulsión de Essugo por protestar una falta. El joven centrocampista tuvo que ser retirado del campo por sus propios compañeros. Gil Manzano, que ya había puesto el listón de las tarjetas muy bajo en los primeros 45 minutos con hasta cinco amonestaciones, se había convertido en el gran protagonista. El choque acabó con 15 tarjetas.

Las Palmas, pese a todo, insistió hasta el final en su intento de remontada. Los amarillos, con Januzaj vestido de héroe en el añadido, encontraron su premio en medio del caos. Un punto que vale oro para los insulares. ●

LAS PALMAS 1 | 1 OSASUNA

D. Martínez	V. Moreno
1 Cillessen ★★	1 S. Herrera ●
4 Álex Suárez ●	12 Areso ★★
→ 6 Andy Pelmard 81 ●	→ 15 R. Peña 91 MC
5 Javi Muñoz ●	22 Boyomo ●
15 McKenna ●	24 Catena ●
2 Mika Marmol ●	3 Juan Cruz ●
28 Essugo ●	→ 5 Herrando 91 MC
20 Kirian ●	7 Moncayola ★★
→ 24 Januzaj 81 ★★	→ 8 Juanjo 70 ●
14 Manu Fuster ●	18 Iker Muñoz ●
→ 17 Mata 56 ★★	14 Rubén García ●
18 Sandro ★★	10 Aimar Oroz ★★
10 Moleiro ●	11 Kike Barja ●
→ 16 McBurnie 92 MC	→ 23 A. Brasanac 58 ●
37 Fabio Silva ★★	17 Budimir ●
	→ 5 Raúl 70 ●

Estadio Gran Canaria — 19.762 esp.

Árbitro:
Tarjetas: Fuster, Kike Barja, Areso, Catena, Essugo, Moncayola, Fabio Silva, Álex Suárez, Boyomo, Rubén García, Andy Pelmard, Herrando, Januzaj, Iker Muñoz
Goles: 0-1 Aimar Oroz, 1-1 Januzaj

GERARDO DIEDA

SALA DE PRENSA

GERARDO DIEDA

D. MARTÍNEZ
Entrenador Las Palmas

"MERECÍAMOS EL PUNTO, EL EQUIPO SUPO SACAR CORAJE"

JESÚS IZQUIERDO

Diego Martínez, visto lo visto, dio por bueno el punto ante Osasuna. "Muy feliz por el punto. El equipo ha demostrado deseo, coraje y nos merecíamos el empate. Con el marcador en contra tienes que ir el todo por el todo. Han pasado muchas cosas y el equipo se ha sabido adaptar y reajustar con la expulsión. Los que han salido se han adaptado muy bien a la situación", apuntó. ●

V. MORENO
Entrenador Osasuna

"PUDIMOS RESOLVER ESTANDO ONCE CONTRA ONCE"

UNAI CANTERO

Osasuna se quedó con la miel en los labios tras el empate final de Las Palmas. Vicente Moreno lo analizó: "Ha sido un partido para haberlo resuelto estando once contra once. Hemos tenido muchas ocasiones. Luego en superioridad perdimos muchos balones y facilitamos el empate de Las Palmas. No estuvimos nada finos con ventaja y no supimos enfriar el partido", señaló. ●

Hora de confirmar rachas en Nervión

EL SEVILLA RECIBE AL ESPANYOL

Los nervionenses ven más cerca los puestos europeos • El conjunto blanquiazul todavía no conoce la victoria lejos de su estadio

ROCÍO GUEVARA / SANTI OLIVÁN

Sevilla y Espanyol se miden esta tarde a las 18.30 horas en el Sánchez-Pizjuán. Un partido de primeras veces. Los hispalenses intentarán encadenar dos victorias consecutivas, algo que no han conseguido todavía esta temporada. Igualmente, los catalanes quieren estrenar su casillero de victorias a domicilio, a cero en lo que va de curso.

EFE

LA NOCHE DE LUKEBAKIO El duelo de la ida se saldó con el primer triunfo sevillista a domicilio en una noche estelar de Lukebakio. Doblete del belga en Cornellà

CÓMO LLEGA EL SEVILLA

Los hispalenses se plantan en la cita con la moral reforzada tras la remontada en Girona la pasada semana, sin duda el mejor partidos de los nervionenses en lo que va de temporada. Los de García Pimienta afrontan el partido sin su delantero de confianza y sin Adrià Pedrosa, ambos sancionados. Ante la ausencia de Isaac Romero, el técnico podría apostar por Lukébakio como falso '9' o sorprender con Iheanacho. El nigeriano tiene pie y medio fuera del Sevilla. Una victoria impulsaría al conjunto sevillista rumbo a Europa. En la primera vuelta los puntos fueron para los andaluces con un doblete del extremo belga.

CÓMO LLEGA EL ESPANYOL

El conjunto blanquiazul ha arrancado la segunda vuelta con un triunfo vital en su estadio ante el Valladolid. Los de Manolo González tienen marcado en rojo en el calendario el duelo de esta tarde ante el conjunto hispalense y llegan con el objetivo de sumar la primera victoria de la temporada como visitantes. Están en puestos de descenso pero con la ilusión de pelear por la permanencia. Todavía tiene tiempo.

EL DUELO DEL PARTIDO

Lukebakio vs. Puado. El belga es el máximo goleador local con nueve dianas. Su gol ante el Girona fue de los mejores de la jornada. Enfrente, entre rumores y desmentidos, el blanquiazul desafía a un equipo que muchos apuntan como su destino a partir del próximo verano. •

7 PUNTOS de los últimos 15 posibles ha sumado el conjunto nervionense

14 AÑOS sin ganar el Espanyol al Sevilla en el feudo hispalense

7 PUNTOS separan a los rivales de esta tarde en la tabla

LA PREDICCIÓN DE MARCA

Sevilla 2-0 Espanyol

Al Sevilla le ha cambiado la cara el partido de la semana pasada ante el Girona. En el último encuentro como local, los nervionenses arañaron un punto de milagro y la afición no se marchó contenta. El equipo tiene esa deuda pendiente y quiere demostrarle a los suyos que la imagen ofrecida la pasada jornada no es flor de un día. Pero ojo al Espanyol, que lucha por salir de abajo.

JOSÉ A. GARCÍA

"ME GUSTARÍA QUE FUESE COMO EL DÍA DEL GIRONA"

R.G.

El Sevilla hizo en Girona el mejor partido de la temporada, remontada incluida, por eso García Pimienta espera repetir la misma imagen ante el Espanyol. "Es el camino. Me gustaría que fuese igual". •

EFE

"ESTAMOS CAPACITADOS PARA GANARLE AL SEVILLA"

S.O.

Manolo González ve a su equipo "fuerte, unido y capacitado para ganar al Sevilla en su estadio. Es un tema de confianza también", aseguró •

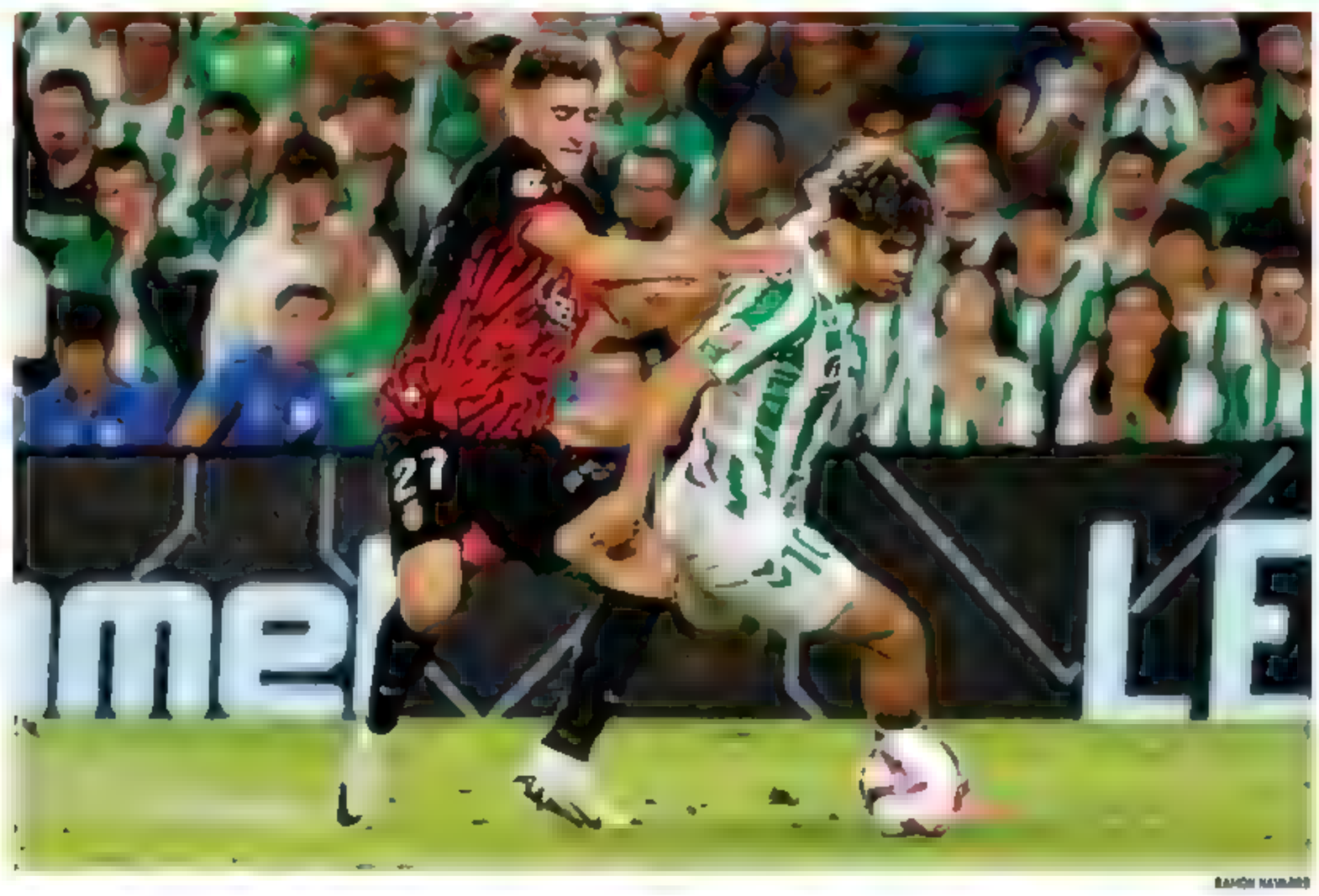

RAMÓN NAVARRO

ROBERT NAVARRO (22) Y ABDE (23) pugnan por un balón en el partido de Liga de la primera vuelta disputado en septiembre en el Visamarín que terminó con el resultado de 1-2

EFE

"NECESITAMOS RECUPERAR LA ESENCIA DE LA PRIMERA VUELTA"

El técnico vizcaíno espera que su equipo recupere el nivel del comienzo de curso y advierte: "No me fío nada del Betis. En Villarreal ganaron con 10 jugadores. Es verdad que podemos tener dudas, sobre todo en sus laterales, no sé si jugará algún pivote o alguien del filial. Pero sabemos qué equipo son". ●

Objetivo: superar ya la cuesta de enero

EL MALLORCA RECIBE AL BETIS

Bermellones y verdiblancos están sufriendo en este 2025 • Jaboga podrá contar con Valjent • Pellegrini llega con nueve bajas y esperando a Antony

JUAN MIGUEL SÁNCHEZ | MIGUEL Á. MORÁN

La cuesta de enero se les está haciendo demasiado larga a Mallorca y Betis, que se enfrentan este mediodía en Son Moix (14.00 horas, por Movistar LaLiga TV) con el único objetivo de sumar tres puntos que les permitan recuperar el rumbo perdido en el arranque de año. Los de Arrasate cayeron en la Copa, en la Supercopa y vienen de una dura derrota en Villarreal. Los de Pellegrini, eliminados también en el torneo del K.O., cuentan por derrotas sus dos partidos ligueros de 2025 ante Valladolid y Alavés. Pelear por Europa no permite más concesiones.

CÓMO LLEGA EL MALLORCA

Con tres derrotas, 10 goles encajados y ninguno marcado, el cambio de año le está pasando factura al Mallorca. Eso sí, Arrasate podrá contar hoy con casi toda su plantilla y prepara cambios que pueden ir más allá de los nombres y afectar incluso al sistema. Hay varios jugadores que quedaron más que *señalados* en La Cerámica. Con Valjent recuperado para que haga pareja con Raíllo, las ausencias fijas son Cuéllar, Morlanes y Valery.

CÓMO LLEGA EL BETIS

Sin Carvalho, Bellerín, Ruibal, Ricardo, Sabaly, Chimy ni Lo Celso por lesión, sin Perraud por sanción y con una lista rematada con canteranos. Así se presenta el Betis en Son Moix, con urgencias y todavía sin poder contar con Antony, su fichaje estrella de enero, que llegaba de madrugada. No pueden descuidarse los de Pellegrini para evitar tener que dejar de mirar a Europa y empezar a preocuparse por los de abajo...

EL DUELO DEL PARTIDO

Dani Rodríguez vs. Isco: Son dos de los grandes talentos de Mallorca y Betis y por sus botas fluye el juego ofensivo de sus equipos. El gallego ha tenido minutos en todas las jornadas de Liga y suma tres goles y cuatro asistencias; el malagueño volvió en diciembre de su lesión y en cinco jornadas ya ha marcado y asistido... ●

Pellegrini, el cuerpo técnico y el equipo tienen toda nuestra confianza"

JOAQUÍN
EXCAPITÁN DEL BETIS

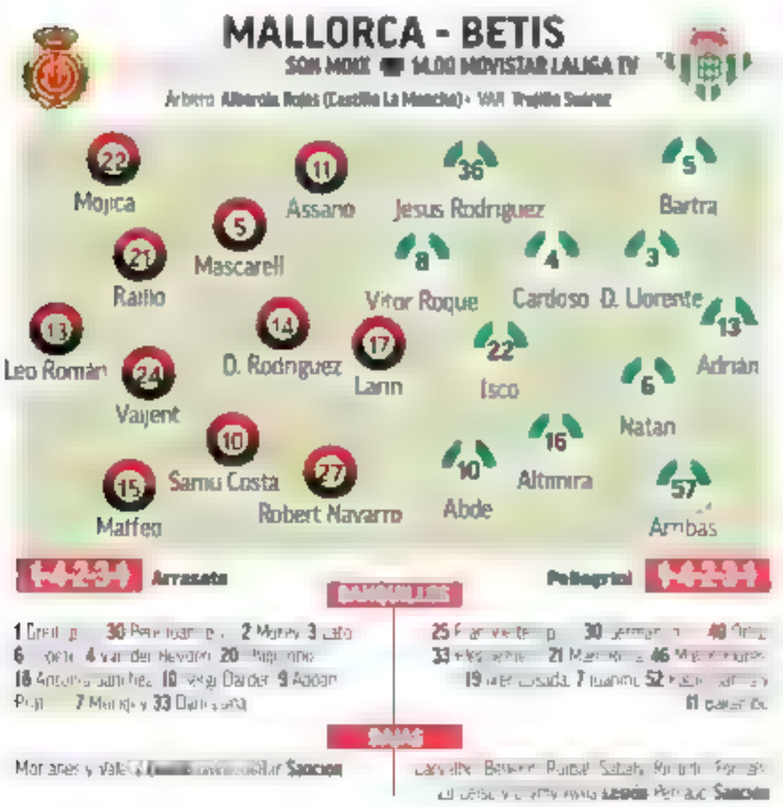

EFE

"EL MALLORCA SABE BIEN A LO QUE JUEGA, SERÁ UN RIVAL DIFÍCIL"

El Ingeniero advirtió ayer que "el Mallorca tiene una línea de juego definida, ha tenido buenos y malos resultados, como todos, pero está muy bien posicionado en la clasificación". ●

LA PREDICCIÓN DE JUAN MIGUEL Á. MORÁN | Mallorca 2-1 Betis

Ante su público, con pañolada incluida por lo sucedido en la Supercopa, con casi toda la plantilla disponible, con el precedente de la primera vuelta (1-2 en el Villamarín) y ante un Betis cogido con alfileres por las bajas, el Mallorca se presenta como teórico favorito. Pero...

Antony (24) celebra un gol durante su etapa en el Manchester United, con el que tiene contrato hasta 2027 con opción a uno más. LAPRESSE

Un fichaje de 100 kilos para el Betis

ANTONY VESTIRÁ DE VERDIBLANCO HASTA JUNIO

El brasileño llega cedido sin opción de compra desde el Manchester United • Se le esperaba anoche y hoy firmará

MIGUEL Á. MORÁN

La *bomba* del Betis en el mercado invernal de fichajes ya está aquí. A falta tan solo de que este sábado se someta a las pertinentes pruebas médicas y estampe su firma en el contrato que le vinculará al conjunto verdiblanco como cedido sin opción de compra hasta el próximo 30 de junio, Antony prepara ya su arriesgada aventura en el Benito Villamarín.

El club andaluz, en una firme apuesta por el talento del brasileño y obviando que estos últimos años su rendimiento se ha ido apagando poquito a poco con el Manchester United, confía en convertirse de nuevo en el trampolín para una estrella venida a menos, como ocurrió en su día con jugadores como Canales, Fekir, Ayoze, Isco o Lo Celso.

La operación, económicamente, se presenta muy ventajosa para el Betis, que únicamente se hará cargo de una parte del salario del futbolista, en torno a los dos millones de euros, con unos bonus por objetivos si el equipo logra meterse en la Champions League o la UEFA Europa League, y una penalización si Antony no juega un número mínimo de partidos establecido en el acuerdo entre los clubes.

A SEVILLA VÍA MÁLAGA

Durante muchos días, y pese a tener el visto bueno del jugador, la tensión en la cúpula bética fue máxima. En especial al ver cómo se dilataba la firma del acuerdo al tiempo que otros equipos, algunos de LaLiga, irrumpían con tentadoras ofertas. Pero Antony tenía claro que el Villamarín, el estilo de vida de Sevilla, la confianza de Pellegrini, el sistema de juego y un vestuario con otros tres brasileños (Natan, Vitor Roque y Cardoso) se presentaban como el entorno ideal para recuperar la autoestima y volver a ser el futbolista que deslumbró en el Ajax.

Durante su etapa en los Países Bajos, Antony ganó dos Eredivisie, un título de Copa, marcó 24 goles y repartió 22 asistencias en 82 partidos oficiales. Jugó el Mundial de Qatar con Brasil, marcando un gol. Y se convirtió en uno de los fichajes más caros de la historia cuando los Red Devils pagaron 95 millones y cinco en variables por él. No encontró su sitio en Old Trafford, dijo ¡hasta luego! el jueves sin minutos en la Europa League y espera volver a su nivel en Sevilla, donde se le esperaba de madrugada tras volar ayer a Málaga. ●

Pañolada contra club y RFEF

INDIGNACIÓN Las peñas del Mallorca protestarán en el partido ante el Betis por lo que sucedió en la Supercopa de Yeda

JUAN MIGUEL SÁNCHEZ PALMA

El *Moviment Mallorquinista*, plataforma de peñas, abonados y aficionados del Real Mallorca que aglutina a más de 6.000 inscritos, propone una gran pañolada en el minuto 12 del partido ante el Real Betis en Son Moix, quedando anulada la primera propuesta de una concentración en las afueras del estadio como indicaron en un comunicado: "Queda propuesta la pañolada en el minuto 12 de partido para reivindicar la deplorable actitud de la RFEF, la pésima gestión que tiene el club hacia los hechos de Arabia y la ausencia de una figura institucional que vele por el Real Mallorca y sus aficionados". ●

ANGEL INVERNI

Aficionados del Mallorca en Yeda

EL MERCADO DE INVIERNO

ALAVÉS — Entrenador: Coudet
Altas:
Bajas:
Interesan: Acaban contrato:

ATHLETIC — Entrenador: Valverde
Altas:
Bajas:
Interesan:
Acaban contrato:

ATLÉTICO — Entrenador: Simeone
Altas:
Bajas:
Interesan:
Acaban contrato: Weisel, Azpilicueta, Koke y Reinildo

BARCELONA — Entrenador: Hansi Flick
Altas:
Bajas:
Interesan:
Acaban contrato: Szczesny, Iñigo Martínez

BETIS — Entrenador: Manuel Pellegrini
Altas: Bajas: Diao (Como) y Rui Silva (Sporting)
Interesan: Antony (Manchester United), Chuvieas (Celta) y Valles (Las Palmas)
Acaban contrato: Marc Bartra

CELTA — Entrenador: Claudio Giráldez
Altas: Bajas: Bamba (Chicago Fire). Interesan: Isco (Betis). Acaban contrato: Manquillo, Iago Aspas, Jackson Martínez A. y Carreira

ESPANYOL — Entrenador: Manolo González
Altas:
Bajas: Interesan:
Acaban contrato: Cabrera B., Olivan, Tejero, Puado y Aguado

GETAFE — Entrenador: José Bordalás
Altas:
Bajas: Ibon Patrick, Reinaldo
Interesan: Bambu (Levante) y Sandro (Boca)
Acaban contrato: Nyom, Djene y Yeli

GIRONA — Entrenador: Michel Sánchez
Altas:
Interesan: Ansu Fati (Barcelona)
Acaban contrato: Juanpe y Juan Carlos

LAS PALMAS — Entrenador: Diego Martínez
Altas: Peinard (Cl[illegible])
Bajas: Fabio D[illegible]
Interesan:
Acaban contrato: Campaña, Sandro, Valles, Muta, Javi Muñoz, Benito y [illegible]

LEGANÉS — Entrenador: Borja Jiménez
Altas: Bajas: Hatter (B. Dortmund)** y Naim (Rayo Ferrol)*
Interesan: Acaban contrato: Sergio González, Jorge Sáenz, Julian Chico, Dani Raba, Rosier, Nryou y Alvaro Avalos

MALLORCA — Entrenador: Jagoba Arrasate
Altas:
Bajas:
Interesan:
Acaban contrato:

OSASUNA — Entrenador: Vicente Moreno
Altas: Bajas:
Interesan: Jhon Huertas (Puma)
Acaban contrato: Jona García, Rubén Peña, José Arnaiz y Pablo Ibáñez

RAYO — Entrenador: Íñigo Pérez
Altas: Bajas: Interesan:
Acaban contrato:

R. MADRID — Entrenador: Carlo Ancelotti
Altas:
Bajas:
Interesan: Alexander Arnold (Liverpool)
Acaban contrato: Modric, Lucas Vázquez y [illegible]

R. SOCIEDAD — Entrenador: Imanol Alguacil
Altas:
Bajas:
Interesan:
Acaban contrato:

SEVILLA — Entrenador: Xavier G.ª Pimienta
Altas: Vargas (Augsburgo)
Bajas: [illegible] rectificado), Montiel
Interesan:
Acaban contrato:

VALENCIA — Entrenador: Corberán
Altas:
Bajas:
Interesan:
Acaban contrato: Selquer y [illegible] Domenech

VALLADOLID — Entrenador: Diego Cocca
Altas: Bajas: Juma (Man City), Meseguer (Racing)* Aceves (Eldense)* y De la Hoz (Oviedo). Interesan: Nikitscher (Kerskemet), Aidoo (Celta). Acaban: Ivan Sánchez, Anuar, Luis Pérez y Kike Pérez

VILLARREAL — Entrenador: Marcelino
Altas:
Bajas:
Interesan:
Acaban contrato: [illegible] Kiko Femenía

*Cesión **Fin de cesión

Vuelve Sancet, pero se caen Galarreta y Djaló

ATHLETIC El 8 rojiblanco estará disponible ante el Leganés. Dos bajas tras el partido de Turquía

IKER TORRESCUSA

Cara y cruz ayer en Lezama. Por un lado, Sancet se reincorporó a los entrenamientos tras estar ausente todo lo que va de año, mientras que por el otro se confirmaron las bajas de Ruiz de Galarreta, que tiene una lesión muscular moderada en el bíceps femoral de su pierna izquierda, y de Álvaro Djaló, con un esguince en el ligamento lateral externo de su tobillo derecho. ●

Suso entra en escena como alternativa a Elmas

VALENCIA El Sevilla no cuenta con él y en Mestalla le tienen como opción por si falla el macedonio

R. GUEVARA | F. ÁLVAREZ

El Valencia ha abierto la vía Suso Fernández por si no fructifica la negociación abierta con el Leipzig por Eljif Elmas. La llegada del mediapunta macedonio, que habría elegido Valencia como destino hasta final de temporada, se demora. Corberán tiene prisa por que los refuerzos lleguen cuanto antes y la cesión no termina de concretarse. Suso es ya alternativa si no cuaja la primera opción. ●

HORARIOS

El Barça se estrena en lunes ante el Rayo. El Madrid juega el sábado en previsión de su eliminatoria de Champions.

JORNADA 24 • 14 a 17 febrero	
Girona-Getafe	V17 21.00
Leganés-Alavés	S18 14.00
Osasuna-Real Madrid	S18 16.15
Atlético-Celta	S18 18.30
[illegible]	S18 21.00
Espanyol-Athletic	D19 14.00
[illegible]	D19 16.15
[illegible]	D19 18.30
[illegible]	D19 21.00
[illegible]-Rayo	L17 21.00

Los pulmones del Lega

Neyou y Cissé, claves en el sistema de Borja Jiménez, se consolidan como el dúo de mediocentros revelación de Primera • Tras batir a Barcelona y Atlético, se miden en cinco días a Athletic y Real Madrid

Un reportaje de JAVI CARRASCO

Son el motor del Leganés, Seydouba Cissé e Yvan Neyou, debutantes en Primera división y piezas imprescindibles y vitales en el esquema de Borja Jiménez, fueron determinantes en las victorias más sonadas del cuadro pepinero, ante el Barcelona y el Atlético de Madrid. Su poca experiencia en la máxima categoría (18 partidos lleva disputados Cissé, por los 16 de Neyou), con dos goles del guineano y uno del camerunés, es un factor esencial para ser considerados como una de las parejas revelación del campeonato. Ambos han estado en las grandes victorias y ya son uno de los mayores quebraderos de cabeza para el Athletic y Real Madrid, sus próximos adversarios en Liga y Copa. Sueñan en grande.

EL MATAGIGANTES

Las dos victorias ante los grandes les han catapultado. Lo reconoce Cissé: "Estamos contentos del trabajo realizado hasta ahora. Es una categoría gigante y cualquier partido es difícil. Es verdad que las últimas victorias nos han dado confianza y tranquilidad". Por su parte, Neyou pone el acento en la última victoria: "Con la victoria al Atlético empezamos la segunda vuelta con más confianza de vencer a los primeros de la liga y seguir así. Hay que estar bien centrados y competir como ante ellos siempre".

Respecto al compromiso copero ante el Madrid, con el que cayeron en Liga, para cerrar el círculo, Cissé alimenta la esperanza de su afición: "Hay que creer, todo es posible. La Copa del Rey representa mucho y hay grandes y pequeños equipos luchando por ganar. Estamos entre los ocho mejores y tenemos que intentar seguir la racha". Le resta algo de foco su compañero: "El partido de Copa ante el Real Madrid lo afrontaremos cuando llegue el momento y con nuestra gente, pero de momento sólo pensamos en el Athletic, que nos ganó en casa y queremos hacerlo bien en San Mamés".

'SOCIOS' DENTRO Y FUERA

Cissé aprovecha la matización de su compañero para desvelar la complicidad entre ambos: "¡Qué alegría escuchar eso! Yvan es una persona que me ha ayudado mucho con su experiencia. Soy un chico que me gusta que me corrijan en los buenos y malos momentos. Hay que ser valiente. Hablamos mucho dentro y fuera del campo. Yvan es un referente para mí y siempre está cuando se le necesita. En el campo se nota la unidad del equipo".

Neyou reconoce que ha acogido a su compañero como un familiar: "Cissé es como mi hermano pequeño. Me gusta ayudarle. Viene como yo de África y no es fácil. No ve mucho a su familia y me gusta estar y hablar con él. Es un jugador fantástico. Nos entendemos muy bien en el terreno de juego".

LA MÁXIMA CATEGORÍA

Ambos reconocen que aun están adaptándose a Primera. Lo sostiene primero Cissé: "Es una categoría que te permite aprender. Sé que tengo que cumplir en todos los partidos". Neyou habla del placer de medirse a los mejores: "En Primera hay jugadores muy buenos, es bonito enfrentarte a ellos. ¿Ejemplos? Griezmann tiene mucha calidad. Mbapeé, Vinicius, Bellingham... ¡Raphinha, qué jugador! Esta Liga es la mejor de los últimos años".

Respecto al Lega, Cissé es todo elogios: "Este club lo merece todo, por los compañeros, la ciudad, la afición que siempre está con nosotros. Son muy buena gente y nos ayuda muchísimo. Se merecen estar con los mejores".

Neyou destaca el trabajo: "Somos muy humildes y sabemos lo que somos. No nos inventamos un estilo nuevo, hacemos lo que nos dice el míster. Damos todo por nosotros y por la magnífica afición que tenemos. Queremos que estén orgullosos". ●

Cissé es como mi hermano pequeño, me gusta estar ahí para ayudarle

"En Primera hay mucha calidad: Mbappé, Vinicius... ¡Raphinha, qué jugador!

Yvan es un referente para mí, siempre está cada vez que le necesitas

"Todo es posible ante el Real Madrid en la Copa del Rey, hay que creer"

NEYOU
FUTBOLISTA DEL LEGANÉS

'VETERANO'
Neyou llegó en Segunda. En el Lega suma 75 partidos.

CISSÉ

'CANTERANO'
Llegó al filial en 2020. Cumple 105 partidos como pepinero

PASATIEMPOS

SÁBADO
25 de enero
de 2025
#47

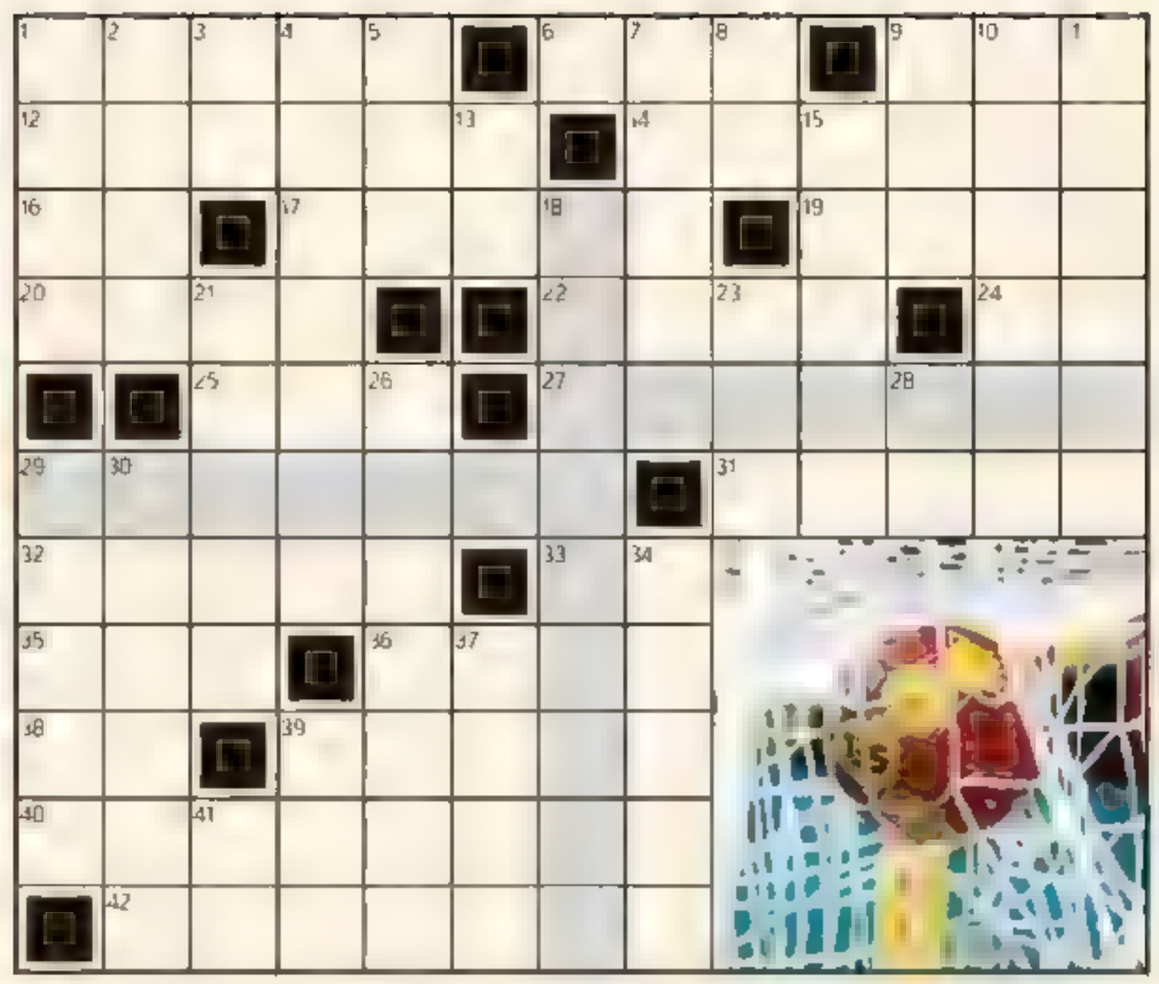

CRUCIGRAMA

HORIZONTALES: 1 Comida para celebrar algún acontecimiento **6** Abreviatura de capítulo **9** Sonido i semiconsonante agrupado con la consonante anterior **12** República Libanesa **14** Atiende repara nota **16** Pronombre personal de 3ª persona masculino **17** Ilustrado enterado **19** Repeticiones de un sonido reflejados por un cuerpo duro **20** En inglés película cinematográfica **22** Repetición de actos de saña encono o venganza **24** Nota musical posterior al do **25** Esposa de Jacob **27** Uno de los países anfitriones **31** Permanecen en un lugar **32** Entregue frutos y otras cosas sin envase **33** Forma de 1ª persona singular en masculino o femenino que se emplea para las funciones de complemento con preposición **35** Primer partido de los dos que han de disputar entre sí dos equipos **36** Capital del Reino de Arabia Saudí **38** La usas repetido para llamar a tu hermana **39** Tendré habilidad para algo **40** Asigna o atribuye algo a una persona o a una cosa **42** Se dice de las zonas en que hace mucho aire

VERTICALES 1 Primera serie de las consonantes hebreas **2** Ingenuo lelo **3** Grupo sanguíneo de receptor universal **4** Trasladar una embarcación de un punto a otro haciendo fuerza o tirando con las manos **5** Número indeterminado **7** Calculó la capacidad de un receptáculo **8** Número usado en matemáticas **9** Mamífero rumiante que vive en la región del Tíbet **10** Hace merced y gracia de algo **11** Aspiran con vehemencia al conocimiento posesión o disfrute de algo **13** Atendí los ruegos de alguien **15** Jesucristo **18** Uno de los países anfitriones **21** Siente profundamente una desgracia **23** Haga surcos en la tierra **26** Objeto que tiene alguna característica propia del acero **28** Película de Steven Spielberg **29** Pieza sobre la que se pone el dinero en el juego del chito **30** Se dice con facilidad y fluidez **34** Representaciones que del objeto percibido quedan en la mente **37** Ave zancuda con pico largo que vive de moluscos fluviales **39** Punto cardinal que coincide con la posición del Sol a mediodía **41** Usado para manifestar la risa

SUDOKU

NIVEL FÁCIL

2		9			6	7	4	
8		6				1		
3	1	4	5	7			8	
	8				5	2		
			7	2	3			
1	2	7					5	
9	4	8	2					1
7			8		1		3	
			6		4			2

NIVEL MEDIO

	5	3	4			2		
2				8				3
	9	6				1		
				9	7		1	2
	2			3			7	8
		5						
		1		6	4			9
			3	5				
	6	9	1		8		2	4

NIVEL DIFÍCIL

		1		6				3
7					1	4		
	9	8		7		5		
	2		7	8				6
			1		5			
	6		4				8	
3		5						1
			8			9		7

AUTODEFINIDO

Las definiciones resaltadas en este autodefinido indican que están relacionadas con el personaje de la fotografía

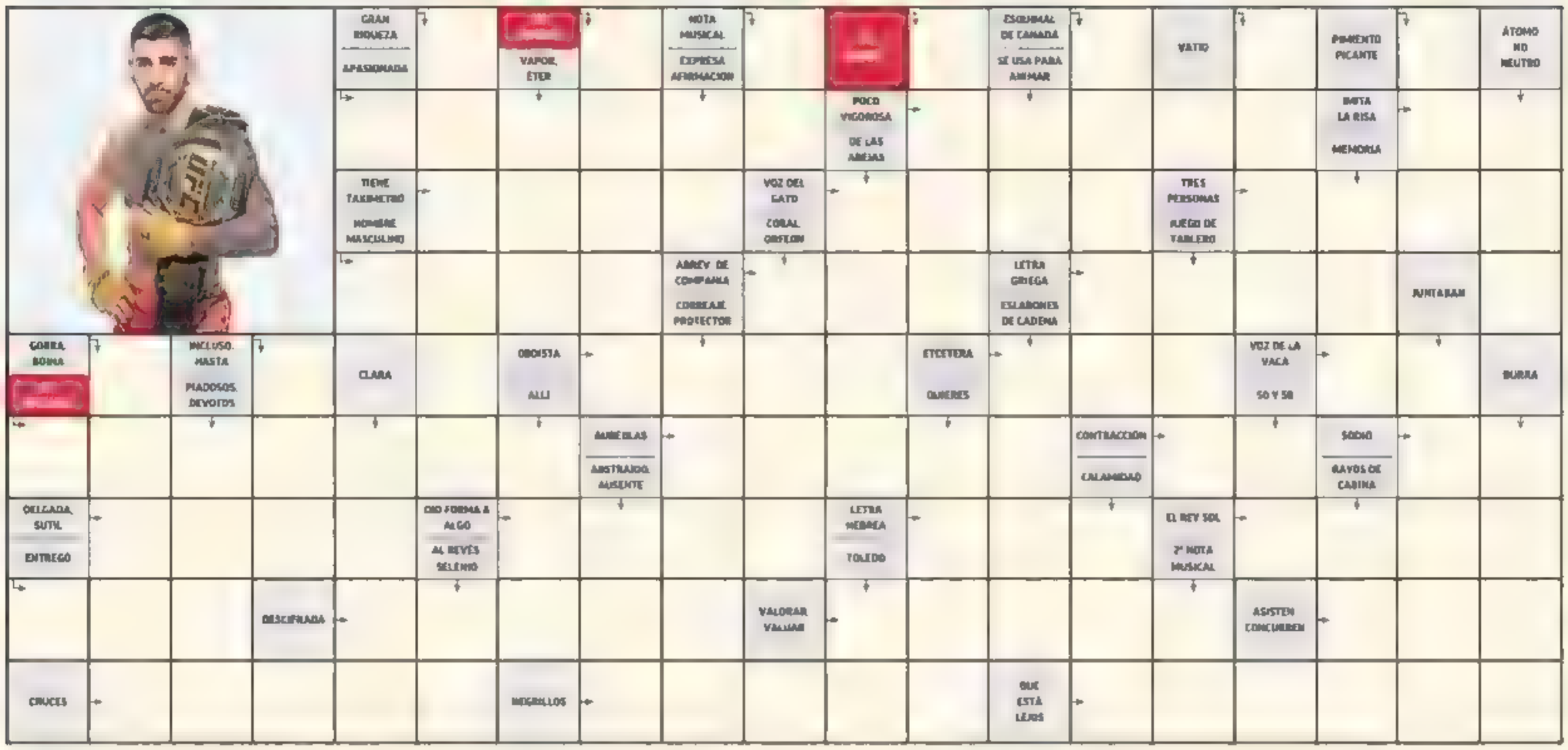

KAKURO

Rellene las celdas blancas del tablero teniendo en cuenta las pistas que aparecen en las esquinas de las casillas. El número de la izquierda de la casilla es la suma de esa fila adyacente y el que aparece en la parte superior es la suma de esa columna adyacente. No se puede repetir el mismo número en cada una de las sumas y sólo pueden usarse los números del 1 al 9

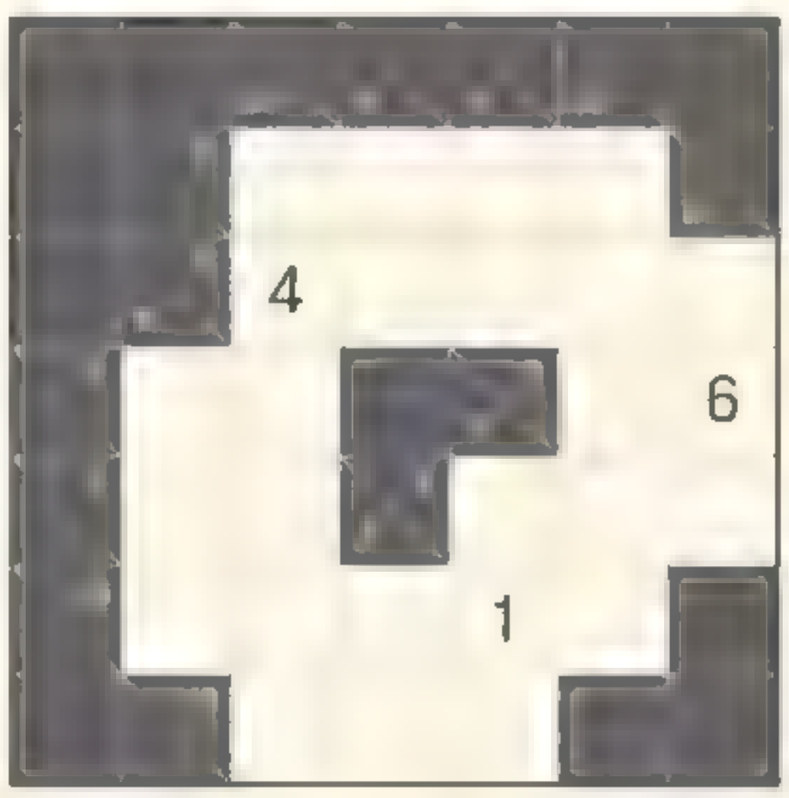

WORDOKU

NIVEL MEDIO

D		P					
O	I			D			E
		T		A	P	D	
					T		D
		I		O		A	
	T		R	V	E		
T	V		A				P
	A	E		O		R	V
I		R				E	

Complete el tablero (subdivididos en nueve cuadrados) de 81 casillas rellenando las celdas vacías con 9 letras diferentes, como si fuese un sudoku, de modo que no se repita ninguna letra en cada fila, ni en cada columna, ni en cada cuadrado

CALCULADORA GRÁFICA

Resuelva las tres expresiones ilustradas sabiendo que a un mismo símbolo le corresponde siempre la misma cifra.

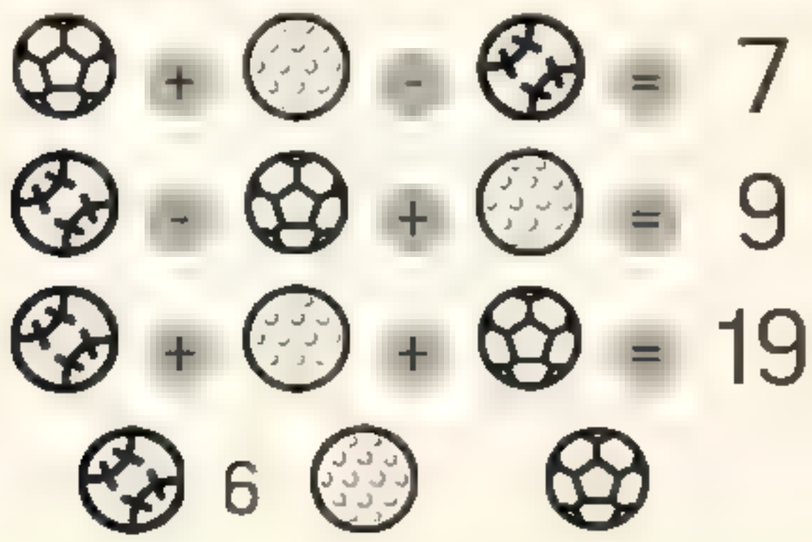

LABERINTO

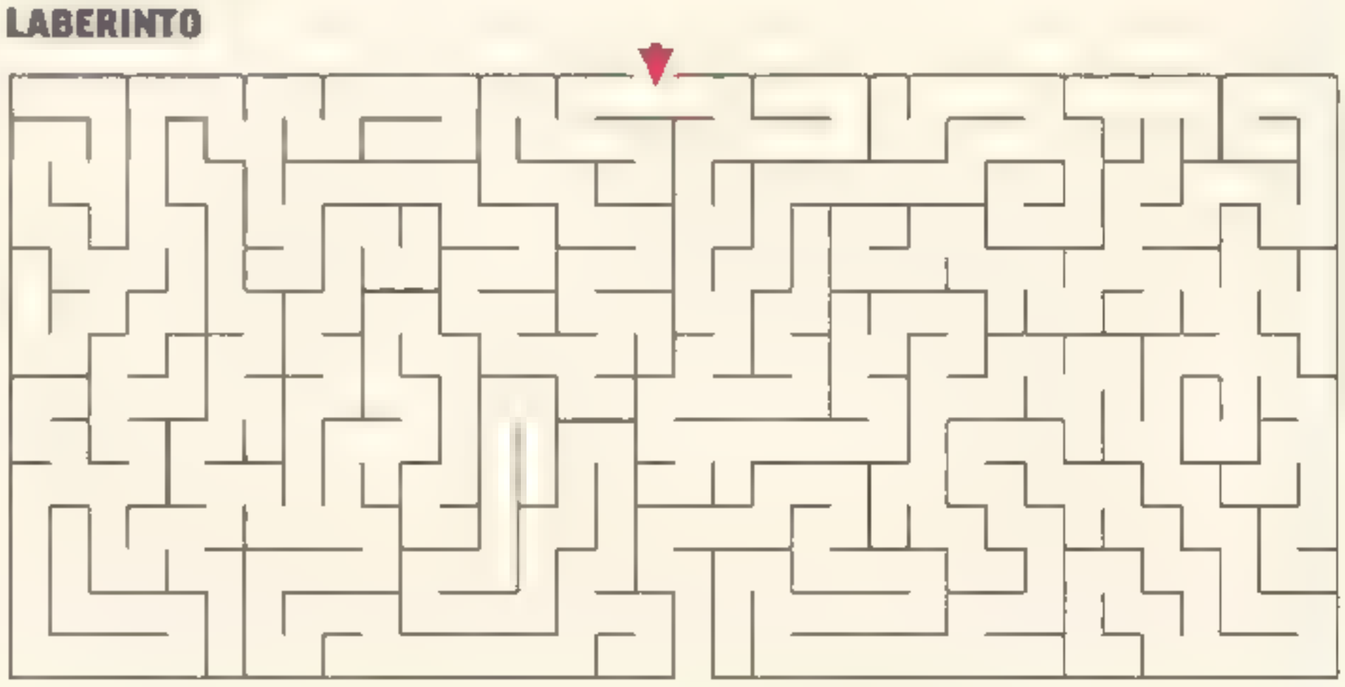

CRUZADA

Sitúe todas las palabras del listado inferior en el tablero superior

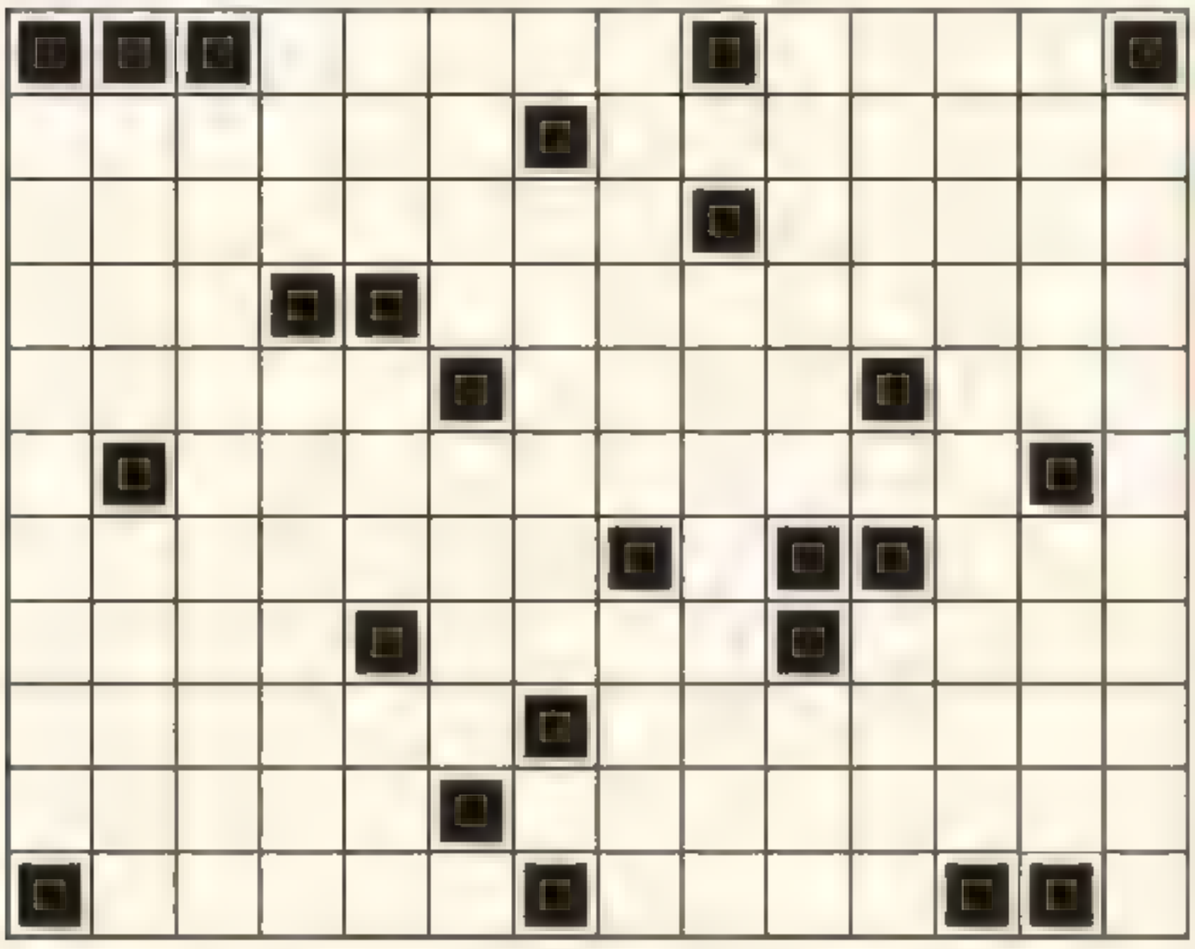

10 LETRAS
ENGROSARSE
ENSEÑANZAS
INVERSORES
PLEBISCITO

9 LETRAS
ABELIANOS
SUDADERAS

8 LETRAS
ATOMISTA
AUTOGENA
BALONAZO

7 LETRAS
ABSCESO
ESCASEZ
INCIVIL
PERENNE

6 LETRAS
ALPINO
APODOS
ARADOR
OJIVAS
ZURRON

5 LETRAS
ALGUN
ANUAL
BAJAS
LABIA
LIBRA
SATIN
SOLAZ

4 LETRAS
ANSI
AREA
BOAS
CAEN
ESAS
GAGA
GRAN
LAMA
LASA
NACI
RELE
ROTO
SEUL

3 LETRAS
ACA
ANA
AVE
COM
ESE
INN
LIO
OLE

SOPA

Busque en esta sopa de letras 12 palabras relacionadas con el Torneo Seis Naciones

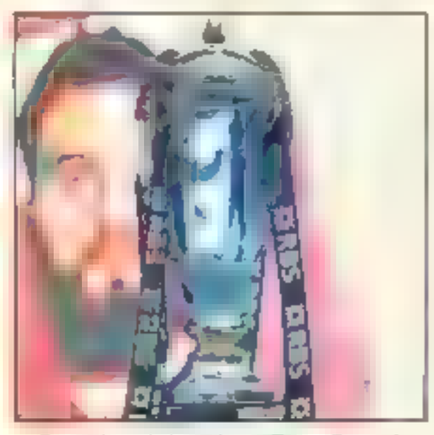

T	R	I	P	L	E	C	O	R	O	N	A
X	E	J	M	F	I	I	B	D	U	I	F
V	V	J	I	O	E	F	X	D	E	B	S
F	H	F	O	Q	K	E	P	L	H	C	W
R	P	Q	P	G	E	A	E	W	V	V	Q
A	N	C	R	T	O	M	X	C	Z	Y	F
N	E	H	E	D	F	K	L	D	B	W	Y
C	J	M	J	B	G	A	C	Q	I	N	G
L	A	T	E	R	R	A	I	O	I	H	D
R	L	I	L	X	O	E	C	U	M	R	Y
L	F	V	D	P	X	U	M	I	A	N	F
T	K	K	N	I	G	A	N	L	S	S	Q
A	U	R	Z	M	Q	R	S	G	X	S	L
V	X	F	L	E	G	R	N	C	E	L	L
N	E	L	B	K	G	L	M	F	U	N	E
Y	U	Z	W	A	W	F	X	A	N	G	F
Q	E	V	U	Y	T	L	R	J	Y	X	J
L	E	S	C	O	C	I	A	N	V	Y	X
K	L	V	O	S	Y	A	L	C	P	B	F
V	L	G	N	G	T	K	F	X	E	C	Q
U	X	J	A	U	M	U	D	J	R	I	S
X	Y	Y	Q	U	J	S	I	P	A	Y	A
T	H	W	X	T	U	I	E	Q	Z	Y	D
E	D	Z	I	Q	L	I	J	A	O	G	X
M	P	B	Z	X	I	N	Y	E	L	W	S
Z	D	A	C	W	Y	S	T	S	M	U	L
R	I	P	A	D	D	V	J	H	K	L	K
P	Q	R	L	C	F	L	L	H	T	Q	N
H	L	T	L	J	D	Z	F	T	O	Q	K
A	Z	A	I	J	A	B	S	R	P	N	S
C	H	U	H	P	I	H	J	Y	N	X	R
G	I	P	U	W	H	G	X	Y	V	F	H
A	O	E	J	D	G	A	L	E	S	C	D
W	R	X	M	V	C	Y	O	P	I	M	A
R	E	T	Z	C	K	D	S	Z	I	I	F
H	Z	H	L	G	I						

SUMALETRAS

Complete los resultados de cada una de las sumas, sabiendo que la palabra a buscar contiene las letras que resultan de la suma mostrada en cualquier orden. Además, como ayuda se incluye la definición de la palabra buscada

1. S E C A N O + D =
2. S A L A D O + I =
3. T R É B O L + A =
4. O R I L L A + V =
5. C A S E T A + X =
6. C U E R D A + O =
7. G O R I L A + M =

1. Título nobiliario de categoría inferior al de marquesa y superior al de vizcondesa. **2**. Incomunicado. **3**. Colección de figuras pintadas que representan en serie una historia o suceso. **4**. Formar un ovillo con algún material. **5**. Que se ajustan a algo. **6**. Círculo máximo que equidista de los polos de la Tierra. **7**. Hecho no explicable por las leyes naturales y que se atribuye a intervención sobrenatural de origen divino

PANAL DE SUMAS

Complete todas las casillas con números del 1 al 9 teniendo en cuenta que los números que aparecen en las celdas negras son la suma de los números de las celdas que están a su alrededor. Además, alrededor de una misma celda negra, no puede repetirse ningún número. Se dan algunas celdas rellenas como ayuda.

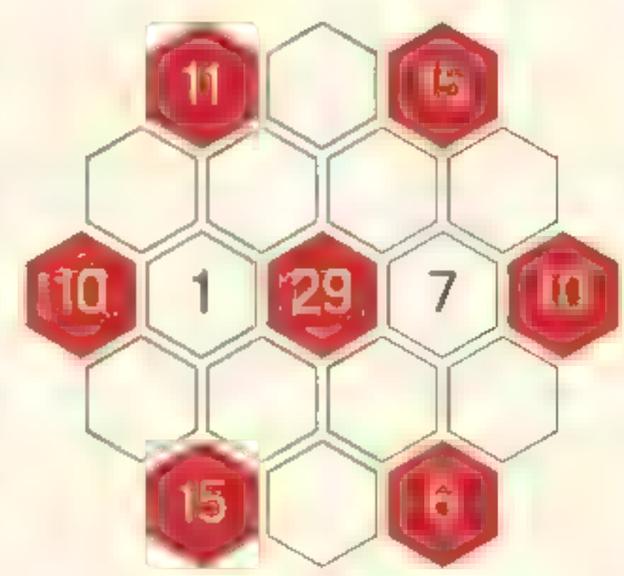

PIRÁMIDE

Complete las casillas de la pirámide sabiendo que la cifra que va en cada una de ellas es el resultado de la suma de las dos casillas en las que se apoya

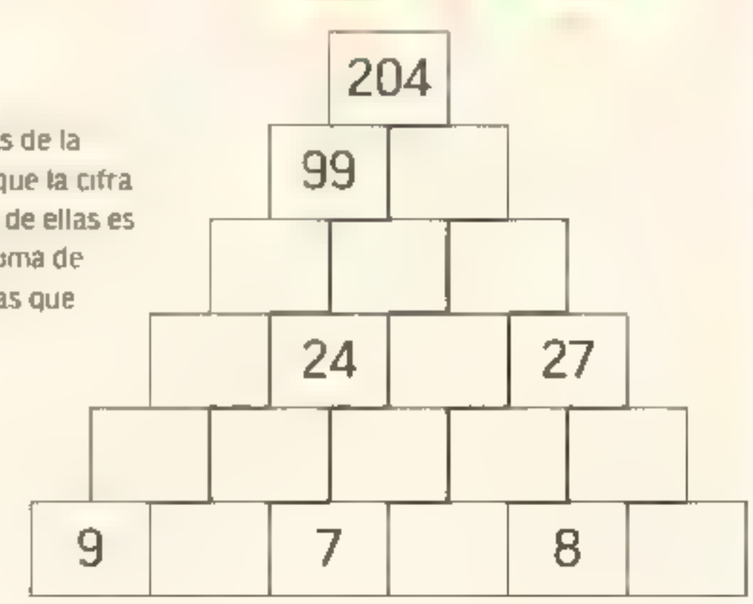

CESTA DE LETRAS

Encuentre dentro del tablero la palabra **ESCALADA**, que sólo aparece una vez, ya sea en vertical, horizontal o diagonal

C	E	L	A	A	C	C	A	S	A	A	D	C	E	S	L	A	A	A	D	L	A	A	E	C	S	A	D	S	A	L	S	C
A	S	D	D	C	D	D	E	C	L	S	L	S	C	A	L	A	A	D	A	C	S	A	A	E	E	A	E	D	A	L	E	D
A	L	A	A	L	S	E	C	A	C	A	A	A	A	D	C	A	A	A	A	C	S	A	D	S	S	A	D	A	D	L	E	L
S	D	D	E	L	A	L	A	C	S	L	S	D	L	E	L	S	A	D	E	E	D	A	A	E	D	C	A	L	L	S	D	C
C	E	S	A	A	C	S	E	A	A	A	A	A	A	E	A	A	D	A	E	E	C	D	E	A	A	C	A	E	S	D	A	C
L	L	D	L	A	S	L	A	A	S	A	A	S	A	E	D	A	S	C	A	A	A	L	E	E	A	S	S	L	A	A	D	A
A	E	E	L	S	A	A	E	S	A	A	S	C	C	S	C	A	E	S	S	A	C	A	A	A	D	A	S	A	A	S	A	A
E	A	E	A	A	A	D	E	E	E	A	A	L	S	A	C	D	C	C	L	L	S	S	A	A	D	S	E	S	A	D	A	A
L	A	L	A	A	E	S	L	A	L	S	E	A	C	A	A	A	A	A	S	D	A	A	S	S	D	A	A	A	A	A	A	D
A	L	D	A	D	A	E	L	A	D	C	L	C	L	E	S	D	L	D	A	D	L	A	L	A	C	A	A	A	D	C	D	E

CONECTADOS

Conecte cada par de objetos del mismo tipo con líneas. Las líneas no deben cruzarse ni tocarse entre sí, sólo están permitidas líneas horizontales y verticales. Además, ninguna de las casillas debe quedar sin que una línea pase por ella y por todas debe pasar una única línea.

TAMIZ

Escriba en cada cuadro vacío la letra que aparece en la cuadrícula de abajo tantas veces como indique el número respectivo. Obtendrá el nombre de una condición de levantador de pesas

13	7	9	10	12	14

Z	F	R	P	Z	F	A	I	A	F	F	U	I	P
F	P	A	Z	R	U	E	A	E	Z	F	E	R	A
F	E	U	A	A	Z	R	A	E	R	I	R	E	F
P	U	P	U	Z	U	P	F	P	E	R	A	P	I
P	A	P	F	I	Z	R	Z	I	Z	E	E	I	R
U	A	R	F	A	A	P	I	Z	Z	F	Z	A	F

SOLUCIONES

© 2024 www.pasatiemposweb.com

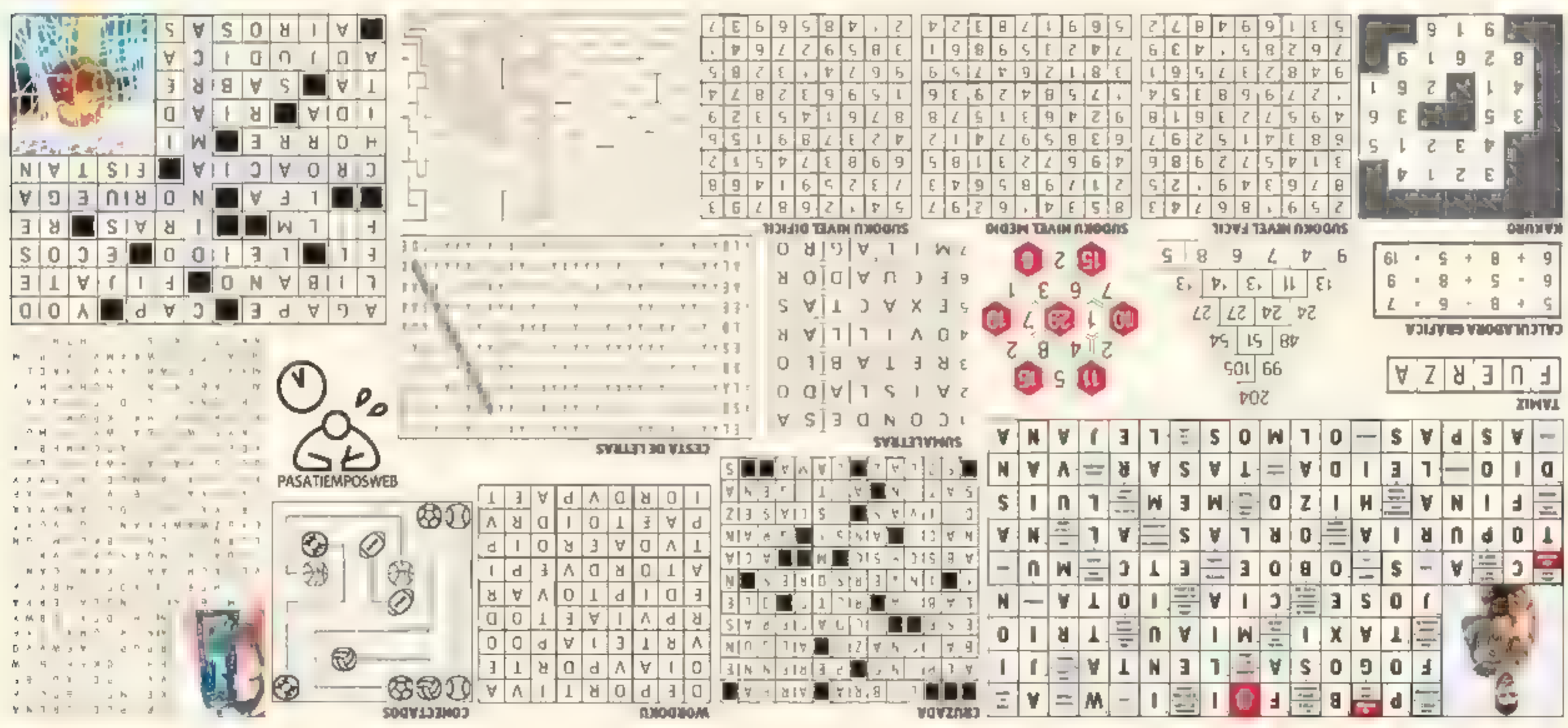

ESUE Escuela de Unidad Editorial

Becas de hasta el 25% y hasta 6 meses de prácticas

DE POR TE

CURSO 25/26

Máster en PERIODISMO ESPECIALIZADO EN DEPORTE/MARCA (Presencial / Online)
Universidad CEU San Pablo

Experto en COMUNICACIÓN DEPORTIVA/MARCA

ESUE, tu futuro se estudia aquí.

www.escuelaunidadeditorial.es

Avalada por

Con la colaboración de

EL MERCADO DE INVIERNO

ALBACETE
ENTRENADOR
Alberto González
Altas:
Bajas:
Interesan:

ALMERÍA
ENTRENADOR
Rubi
Altas:
Bajas:
Interesan:

BURGOS
ENTRENADOR
Luis Miguel Ramis*
Altas:
Bajas:

CÁDIZ
ENTRENADOR
Gaizka Garitano*
Altas:
Bajas:
Interesan:

CARTAGENA
ENTRENADOR
Altas:
Bajas:

CASTELLÓN
ENTRENADOR
Jonan Plat*
Altas:
Bajas:

CÓRDOBA
ENTRENADOR
Iván Ania
Altas:
Bajas:
Interesan:

DEPORTIVO
ENTRENADOR
Óscar Gilsanz*
Altas:
Bajas:
Interesan:

EIBAR
ENTRENADOR
Joseba Etxeberria
Altas:
Bajas:

ELCHE
ENTRENADOR
Eder Sarabia
Altas:
Bajas:
Interesan:

ELDENSE
ENTRENADOR
José Luis Oltra*
Altas:
Bajas:

GRANADA
ENTRENADOR
Fran Escribá*
Altas:
Bajas:
Interesan:

HUESCA
ENTRENADOR
Altas:
Bajas:
Interesan:

LEVANTE
ENTRENADOR
Julián Calero
Altas:
Bajas:
Interesan:

MÁLAGA
ENTRENADOR
Sergio Pellicer
Altas:
Bajas:
Interesan:

MIRANDÉS
ENTRENADOR
Alessio Lisci
Altas:
Bajas:
Interesan:

OVIEDO
ENTRENADOR
Javier Calleja
Altas:
Bajas:
Interesan:

RACING FERROL
ENTRENADOR
Alejandro Menéndez*
Altas:
Bajas:
Interesan:

RACING SANTANDER
ENTRENADOR
José Alberto López
Altas:
Bajas:
Interesan:

SPORTING
ENTRENADOR
Rubén Albes
Altas:
Bajas:
Interesan:

TENERIFE
ENTRENADOR
Álvaro Cervera*
Altas:
Bajas:

ZARAGOZA
ENTRENADOR
Miguel Á. Ramírez*
Altas:
Bajas:
Interesan:

*Mister que no empezó la Liga

*Cesado **Fin de cesión

LALIGA

SORY KABA 'ROMPIÓ'

Con este zurdazo, el delantero guineano no sólo superó a Magunagoitia culminando una soberbia acción de Nico Fernández, sino que abrió el camino del triunfo en el Martínez Valero para un Elche que duerme líder

Imparable Elche

LOS DE SARABIA DOBLEGAN AL EIBAR Y DUERMEN LÍDERES

Sory Kaba y Nico Castro plasman la superioridad ilicitana ante un equipo armero con poco 'punch' y que se diluyó tras el primer gol

MARCA

El Elche sigue de dulce y con su cómodo triunfo sobre el Eibar, quinto seguido en el Martínez Valero en Liga, duerme como líder tras volver a dejar su portería a cero. Los goles de Sory Kaba y Nico Castro suponen la décima jornada consecutiva sin perder, con un balance de 22 puntos de los 30 últimos. El equipo vasco plantó cara en el primer acto pero se diluyó tras el primer tanto.

La primera parte tuvo dominancia alterna, si bien el Eibar estuvo ligeramente mejor plantado. Dificultó el juego de posesión del Elche y gozó de mayor fluidez con balón. Cubero y, sobre todo, Jorge Pascual, exigieron a Dituro, que respondió bien. Pero los franjiverdes fueron capaces de generar más remates. Y en uno de ellos golpearon al filo del descanso gracias a Sory Kaba, quien ya había avisado dos veces.

ELCHE 2 | 0 EIBAR

Elche (Eder Sarabia)		Eibar (J. Etxeberria)	
13 Matías Dituro	★★	13 Magunagoitia	★
15 Álvaro Núñez	★★	2 Cubero	★
22 Affengruber	★★	22 Aramburu	★
→ 4 Chaby 88	s/c	→ 10 Matheus P. 65	★
6 Bigas	★★	4 Carrillo	★
12 [illegible]	★	3 Cristian	★
14 Febas	★★	6 Sergio Álvarez	★
→ 5 Lohr Chetaoui 80	★	8 [illegible]	★★
10 Nico Fernández	★★	[illegible]	★
21 Nico Castro	★★★	→ 7 Alkain 65'	★
→ 30 R. Mendoza 80	★	20 Puertas	★
24 [illegible]	★	→ 21 Gurbindo 65	★
→ 41 Albert 88	s/c	12 Iván Gil	★
9 Agustín Álvarez	★	11 Jorge Pascual	★
18 Sory Kaba	★★	→ 32 Guarrea 81	s/c
→ 19 Mourad 75	★		

Martínez Valero — 18.211 espect.
Árbitro: [illegible]
Tarjetas: [illegible] Carrillo
Goles: 1-0 Sory Kaba; 2-0 Nico Castro.

EXPULSIÓN Y EL SEGUNDO

En la reanudación, el cuadro ilicitano impuso su ley a través del balón. Un escenario frustrante para los armeros, que en apenas dos minutos sufrieron la expulsión de Carrillo y el segundo tanto local. ●

Myrto Uzuni ya es jugador de la MLS

MERCADO Deja Granada y firma con Austin; Kouamé sale de Cádiz

JORGE AZCOYITIA Y MARIO TORRES ZARAGOZA Y CÁDIZ

La salida de Myrto Uzuni del Granada ya es una realidad. El albanés se ha convertido en nuevo jugador del Austin FC de la MLS a cambio de 12 millones de euros, poniendo punto y final a su etapa en Los Cármenes, donde fue un héroe y ahora se marcha como villano.

Además, Sergio Bermejo se va traspasado del Zaragoza al Gil Vicente luso, mientras Kouamé se marcha cedido por el Cádiz con opción de compra al Chicago Fire. Y ya es oficial la cesión de Salim El Jabari al Efesé por el Atlético B. ●

PRIMERA RFEF

[illegible]	1	[illegible]	1
[illegible]	1	[illegible]	0

Tajonar
MALLORCA PRIMAVERA [illegible]: Diego Moreno 55, Sierra, García, Espino, Arguibide → 7' Xabi Huarte → 46' Pedrosarena, Mauro [illegible] → 62' [illegible] Santos, Jon García → 75' Lumbreras, Toni Herrero, Arroyo y Sixtus → 75' Nowend.
Entrenador: Santi Castillejo
SANSE Arana; Merino → 66' Peru, Rodríguez, Martín, Beitia, Balda; Ochieng → 45' Orobengoa, Goti, Carbonell, Eder García → 75' Lebarbier, Marchal → 66' Garro, Manezkurrena → 75' Gorosabel.
Entrenador: Sergio Francisco
Goles: 0-1 41' **Eder García 1-1** 52' **Jon** [illegible]
Árbitro: Barcenas Torres (rioja)

El Maut
ANTEQUERA Jero Lario; Iván Rodríguez → 72' Guillem, Ivan Pérez, Fornevem 59', Juanmi Carrión, Brabiany → 87' Luengo, Chema Nuñez, Marcelo → 87' Toni Arranz, Luismi, Pol Roigé → 72' Topo; Xema → 66' Alex Rubio.
Entrenador: Javier Medina
ALCOYANO Jaume Valens; Antón [illegible] 76, Farru → 69' Velázquez, Pichu Atienza, Andrés Rodríguez → 80' Cristian Herrera, Víctor Pastrana, Dani Molina, Eneko Undabarrena → 57' Carlos Blanco, Imanol, Fernando Mario Losada [illegible].
Entrenador: Vicente Mir
Gol: 1-0 65' **Juanmi Carrión**
Árbitro: Angelov Borisov (balear)

Cristian Álvarez se lesiona y medita retirarse

ZARAGOZA El meta argentino ha hablado con el club de su futuro

CHRISTIAN ORTIZ

Cristian Álvarez, leyenda y emblema del Real Zaragoza que acaba contrato este curso, sufre una nueva lesión que le ha hecho replantearse su futuro como futbolista. El meta argentino, de 39 años, se reunió hace días con el club para valorar su situación actual. Ha pasado a ser el tercer portero y ni siquiera ha debutado en este curso, y a ello se une el tema de su físico, pues sufre "una lesión a nivel del músculo sóleo de su pierna derecha". ●

TONI GALAN

"Ascender con el Oviedo a Primera sería el trofeo más importante de mi carrera"

SANTI CAZORLA SE SINCERA AL RECIBIR UN PREMIO

El veterano centrocampista tiene dos Eurocopas con la selección española y dos Copas inglesas con el Arsenal

CHISCO GARCÍA Y EFE

Santi Cazorla, capitán y símbolo del Real Oviedo, no dejó lugar a las dudas y sacó su lado más carbayón al asegurar que "ascender con el Oviedo a Primera división sería el trofeo mas importante de mi carrera", la cual cuenta, nada más y nada menos, que con dos Eurocopas con la selección y dos copas inglesas con el Arsenal.

"Estamos en las posiciones en las que queremos estar, luchando por ascender a Primera porque ese es el gran objetivo. Lo único importante es que el Oviedo ascienda, esté yo o no esté", explicó el veterano centrocampista en un acto con uno de los patrocinadores del club azul en el que se le premió por marcar el gol más temprano de diciembre.

LALIGA

Cazorla, que es baja desde mediados de diciembre por una lesión muscular en el gemelo de su pierna izquierda, comentó que, si tiene que quedarse con tres momentos de su carrera, estos serían "el debut con la selección española, regresar tras dos años de lesión en el Villarreal y la vuelta al Real Oviedo".

CLAVE HASTA SU LESIÓN

Hasta el momento de su lesión y a sus 40 años, Cazorla estaba siendo fundamental en los planes de Javi Calleja al disputar 19 partidos, 16 como titular, en los que marcó un gol y dio cuatro asistencias. En este sentido, el técnico del Oviedo aseguró ayer que Cazorla volverá cuando esté al 100 %, ya que no quieren correr riesgos con él ●

Lo importante es que suba el equipo, esté yo o no esté"

SANTI CAZORLA CAPITÁN DEL OVIEDO

Fallece el expresidente Juan Arango

SPORTING Activó la venta de Mareo al Ayuntamiento para salvar al club

BORJA FERNÁNDEZ GIJÓN

Juan Manuel Pérez Arango, presidente entre los años 1999 y 2002, falleció ayer a los 86 años de edad. Su nombre está marcado en la historia del Sporting de Gijón al ser el responsable de la venta de los terrenos de la Escuela de Fútbol de Mareo y de las marcas del conjunto gijonés al Ayuntamiento de Gijón durante los peores momentos económicos de la entidad.

Juan Arango accedió al cargo de presidente tras ser uno de los consejeros de José Fernández. Se hizo responsable del club tras el descenso a Segunda división en 1999, cuando el Sporting se adentró en sus momentos más convulsos a nivel económico. Y se mantuvo en el cargo hasta 2002, momento en el que dimitió y le sucedió en el cargo Manuel Vega-Arango. ●

El Racing, a celebrar la continuidad del míster

Jose Alberto renueva hasta 2028, mientras el Córdoba quiere volver por donde solía en casa

RAFA FERNÁNDEZ Y PEDRO FERNÁNDEZ CÓRDOBA Y SANTANDER

No caer de nuevo y regresar a la senda de fiabilidad en el Arcángel es el reto de un Córdoba con un margen grande sobre la zona de descenso tras la victoria en Castalia, pero recibe a un Racing que parece haber 'vuelto' y que ya no quiere dejar su puesto de ascenso directo tras la renovación de José Alberto ¡hasta 2028! ●

Empieza en Riazor la era pos Lucas Pérez

El Levante busca encadenar su septima jornada sumando para no salir de los playoffs

JUAN YORDI Y NOEL RODILLA A CORUÑA

Primer partido para el Dépor sin el ya excapitán Lucas Pérez. Sin duda se le recordará en Riazor en los momentos clave del choque ante un Levante que quiere encadenar su séptimo partido consecutivo sin perder, aunque Calero tiene las bajas de Algobia y Kocho; mientras Gilsanz no cuenta con Escudero ni Patuno. ●

Un abismo de diferencia se asoma en El Alcoraz

El Huesca pelea por volver a los 'playoffs' el Cartagena es colista y lejos de la salvacion

CHRISTIAN ORTIZ Y ÁLVARO PRIÁN

El Huesca recibe al Cartagena con un abismo de diferencia entre ambos: los oscenses pelean por volver a los *playoffs* tras ocho jornadas sumando, mientras el Efesé, dos puntos en cinco jornadas, es colista lejos de la salvación. Hidalgo tiene las bajas de Javi Pérez, Javi Mier, Unzueta y Hernández, pero recupera a Sielva. ●

Oltra debuta visitando el que fue su estadio

Se estrena al frente del Eldense ante 'su' Tenerife, con ambos en zona de descenso

SEBAS CUTILLAS Y DAVID SÁNCHEZ TENERIFE Y ELDA

Duelo en la zona baja. El Eldense, en cuyo banquillo se estrenará José Luis Oltra, precisamente en un estadio que conoce a la perfección, abrirá la trilogía de citas que esperan al Tenerife en el Heliodoro, escenario sobre el que debe edificar sus sueños de salvación tras crecer tanto en confianza como en resultados. ●

Los sueños que nacieron en una patera

EDNA IMADE SUMA 11 GOLES EN LA LIGA F

Su madre emigró de Nigeria huyendo de la guerra

• Llegó a España por mar cuando no tenía ni un año

PABLO PARRA

Cuando llamas por teléfono a Edna Imade percibes dos cosas. La primera, un acento andaluz propio de quien se ha criado en el sur de España y la segunda una sonrisa de oreja a oreja. Y no es para menos, su racha goleadora es tremenda con un promedio de casi un gol por jornada guiando a su Granada hasta un sexto lugar que le sitúa a seis puntos del Atlético con un partido menos.

"Todavía no me lo creo y más después del año pasado que sólo marqué cinco goles. Este año no sé lo que me pasa que me estoy saliendo. En el vestuario hay un poco de vacile. Me dicen: te entran solos. Y es verdad, ahora mismo me entran todos", reconoce entre risas.

> *Llegué a España en patera con tres o cuatro meses"*
>
> EDNA IMADE JUGADORA DEL GRANADA

Sin embargo, detrás de este torrente de buena energía se esconde una vida que bien merece ser contada. "Mi madre tuvo que huir de Nigeria por la guerra. Ella es la que ha vivido todo lo que nos ha pasado. Ha sufrido y luchado por mi hermano y por mí. Todo lo malo que ha pasado, lo ha vivido ella. Le debo la vida. Yo nací en Marruecos porque mi madre se fue allí y llegué a España en patera en sus brazos. Tenía tres o cuatro meses y mi hermano parecido. Cuando mi madre me cuenta cosas de lo que vivió se me ponen los pelos de punta. Si no es por ella, no estaríamos aquí. Todo lo bueno que me pasa es gracias a mi madre. Me apoya cada día".

Ahora, tanto Edna como su equipo viven un momento muy dulce. Suman sólo una derrota en los últimos cinco partidos aunque, de momento, quieren tener los pies en el suelo: "Nosotras tenemos que ir día a día y partido a partido. Sería un sueño jugar la Champions, pero tenemos claro que el principal objetivo es la salvación. Vamos con humildad y partido a partido con nuestra identidad porque la clave es el trabajo diario".

> *Cuando mi madre me cuenta cosas, me emociono"*
>
> EDNA IMADE

La delantera, que recibió el premio a mejor futbolista del mes de diciembre, lidera a un equipo que vive un gran momento y que, de ganar hoy al Eibar se quedará a cerquita de los puestos de privilegio de la clasificación. ●

Edna Imade (24), posando para los medios. GRANADA CF

LIGA F · 8ª JORNADA · RESULTADOS Y CLASIFICACIÓN

[illegible]		1-2
Real Sociedad-Barcelona		0-6
Levante-Levante Badalona	hoy, 12.00	DAZN
Costa Adeje-Madrid CFF	hoy, 12.00	DAZN
Valencia-Athletic Club	hoy, 16.00	DAZN
Eibar-Granada	hoy, 16.00	DAZN
Betis-Deportivo	mañana, 16.00	DAZN
Espanyol-Sevilla	mañana, 18.00	DAZN

LIGA F · 8ª JORNADA · CLASIFICACIÓN

1	Barcelona	40	15	[illegible]	[illegible]	[illegible]	[illegible]
2	Real Madrid	37	15	12	1	2	39 12
3	At. Madrid	29	16	8	5	3	27 14
4	[illegible]	29	[illegible]	[illegible]	[illegible]	[illegible]	[illegible]
5	[illegible]	26	[illegible]	[illegible]	[illegible]	[illegible]	[illegible]
6	[illegible]	22	[illegible]	[illegible]	[illegible]	[illegible]	[illegible]
7	[illegible]	20	[illegible]	[illegible]	[illegible]	[illegible]	[illegible]
8	[illegible]	19	[illegible]	[illegible]	[illegible]	[illegible]	[illegible]
9	[illegible]	18	[illegible]	[illegible]	[illegible]	[illegible]	[illegible]
10	[illegible]	17	[illegible]	[illegible]	[illegible]	[illegible]	[illegible]
11	[illegible]	17	[illegible]	[illegible]	[illegible]	[illegible]	[illegible]
12	[illegible]	16	[illegible]	[illegible]	[illegible]	[illegible]	[illegible]
13	[illegible]	15	[illegible]	[illegible]	[illegible]	[illegible]	[illegible]
14	[illegible]	12	[illegible]	[illegible]	[illegible]	[illegible]	[illegible]
15	[illegible]	9	[illegible]	[illegible]	[illegible]	[illegible]	[illegible]
16	[illegible]	6	[illegible]	[illegible]	[illegible]	[illegible]	[illegible]

Una final con 'polémica'

BARÇA Y REAL MADRID, CON QUEJAS

Las azulgrana protestaron por los gastos y las blancas, por el poco descanso

DAVID MENAYO

La final de la Supercopa de España, que Barcelona y Real Madrid disputarán mañana (12:00 horas, La2) en Butarque, llega marcada por las quejas, unas más acentuadas —y públicas— que otras, que los dos equipos han hecho contra la RFEF, ente organizador.

El Barcelona se quejó de la tardanza en anunciar la sede, siendo ésta Leganés por segundo año seguido, y la poca operatividad para ajustar un viaje que ya el año pasado dio pérdidas (gastaron 75.000 euros y sólo recibieron 25.000 por ser campeón). Este año, además de subir la cuantía del premio (27.500 euros), la RFEF asume los costes de los viajes de los dos equipos de fuera de Madrid y permitió que la previa de las semifinales se hiciera en Barcelona y San Sebastián.

El Real Madrid, por su parte, habló de trato de favor a su rival por tener que entrenar primero en la previa (10:00 horas, por 12:00 de las azulgrana) y tener menos tiempo de descanso. Respecto a lo primero, el club lo sabía desde la primera reunión que mantuvo con la RFEF donde se fijó que campeón de Liga, subcampeón de Liga y subcampeón de Copa, en este orden, elegirían *slot* llegado el momento. También se sabía la apuesta para que la final se disputara en la matinal del domingo a fin de poder captar el mayor público posible, pero no hubo queja al respecto hasta el jueves.

> **15**
>
> **PRECEDENTES** entre ambos equipos, todos ellos con victoria para el Barcelona

En lo que sí tiene razón Toril, técnico blanco, que fue quien manifestó las quejas publicamente, es que su equipo apenas tendrá 63 horas entre el final de su partido de semifinales y el arranque de la final, 24 menos que su rival, a lo que hay que sumar las bajas que tiene.

OLATZ PITARÁ EL 'CLÁSICO'

El CTA anunció ayer que será Olatz Rivera Olmedo, colegiada vasca de 28 años, la que arbitre la final. Será la cuarta vez que la trencilla vasca dirija un duelo entre ambas potencias, todas ellas resueltas a favor del conjunto azulgrana.

La primera fue precisamente en la Supercopa de 2022, una semifinal que ganaron las azulgrana con un tanto de Alexia sobre la bocina y que se disputó en la Ciudad del Fútbol de Las Rozas. Posteriormente, la vasca dirigió los duelos ligueros del 25 de marzo de 2023 en Barcelona (1-0 con gol de Rolfö) y el 24 de marzo de 2024 en Madrid (0-3 con goles de Rolfö, Bonmatí y Graham). ●

Las jugadoras del Real Madrid celebran un gol. RFEF

MARCA
TE OFRECE EN EXCLUSIVA
LA ROSHN SAUDI LEAGUE
TODOS LOS PARTIDOS
EN DIRECTO
STREAMING
GRATIS
RSL
ROSHN SAUDI
LEAGUE
SÓLO EN
MARCA.COM

Un Milan muy 'english'

KYLE WALKER, FLAMANTE FICHAJE

Abandona el City tras una larga y brillante etapa • Llega cedido con opción de compra de 5 millones

MARCA

El fin de una era. 319 partidos después y con una ingente cantidad de títulos a sus espaldas, Kyle Walker deja el Manchester City... y se marcha cedido al Milan hasta final de temporada. Los *rossoneri* se guardan una opción de compra que ronda los 5 millones de euros. En caso de ejecutarla, el internacional inglés firmaría hasta junio de 2027 y se reunirá con otros tres compatriotas en la ciudad lombarda: Tammy Abraham, Fikayo Tomori y Ruben Loftus-Cheek.

Una operación que llevaba varias semanas *cantada*. Únicamente faltaba que Milan y City encontraran la fórmula para hacer viable el traspaso. El inglés, que había dejado de contar para Guardiola y buscaba una salida de Inglaterra, no quería abandonar el continente europeo. Milán e Ibrahimovic le ofrecieron una solución.

El lateral reforzará una posición con *overbooking* (seis laterales derechos tiene ahora el Milan) pero carente de alto nivel. Era uno de los *agujeros* del equipo de Conceiçao. Además, si Walker llega, Emerson Royal iba a irse al Galatasaray pocos meses después de llegar... pero se ha lesionado y estará, al menos, varios meses fuera. Por otro lado, Florenzi está lesionado, Calabria ha perdido galones, Álex Jiménez está siendo usado como extremo y Terracciano no ha dado el nivel.

"Todo el mundo sabe que es un gran jugador. Cuando hay alguien como Walker en el mercado hay mucho interés. No va en contra de nuestras estrategias. Es fuerte, es un líder, domina en el vestuario. Estamos comprobando qué es posible y qué no", contó Ibra sobre él hace unos días. Ahora está hecho.

EL 32 DE BECKHAM

Walker ha seguido el camino de otros jugadores ingleses que acabaron en el Milan. Esta 2024-25, de hecho, serán cuatro en plantilla: "Tammy me dijo que debía venir, él me ayudó a tomar una decisión. Los fans aquí son increíbles, escucharlos cantar y sentir su apoyo significa mucho y será un gran impulso hasta el final de la temporada".

Pero también influyó el recuerdo de Beckham como *rossonero* en San Siro. "Elegí el número 32 por David Beckham, un icono en nuestro país".

ADIÓS AL CITY

En sus redes sociales, Kyle Walker dejó una emotiva carta de despedida al Manchester City en la que quiso acordarse de sus compañeros y de Pep.

"Manchester City... ¿por dónde empiezo? Fichar por este increíble club en 2017 fue un sueño hecho realidad. Siete años después, ganar 17 trofeos, incluida la Champions League y el famoso *triplete*, es algo que solo podría haber soñado cuando era niño", empezó el internacional inglés.

Mandó un afectuoso saludo a sus ya excompañeros: "Jugar junto a tantos jugadores de primer nivel me ha impulsado a ser la mejor versión de mí mismo y estoy realmente agradecido por la oportunidad que he tenido en el Etihad. A mis compañeros de equipo, desde el momento en que entré por la puerta me sentí como en casa. Gracias por los grandes recuerdos y por todos los éxitos que hemos compartido juntos. Sois amigos, pero también familia para toda la vida".

Y también, claro, a un Pep Guardiola que lo ha acompañado en esta aventura llena de títulos cosechados: "A Pep Guardiola, gracias por creer en mí y trabajar tan duro para traerme aquí en 2017. Juntos hemos celebrado 17 trofeos y tu guía me ha ayudado a convertirme en el jugador que soy hoy. Estaré eternamente agradecido". ●

Kyle Walker [illegible] AC MILAN

17

TÍTULOS EN EL CITY para Walker, destacando seis Premier y una Champions.

"A Pep Guardiola, gracias por creer en mí"

KYLE WALKER

"Quería jugar en Boca Juniors"

ESTRELLA EN ARGENTINA Ander Herrera fue presentado con Boca tras debutar en Copa Argentina el pasado jueves

EFE

El flamante fichaje de Boca Juniors, el volante español Ander Herrera, afirmó el viernes durante su presentación oficial que no ha sido el dinero, sino "el prestigio" de jugar en el popular club argentino lo que lo motivó a mudarse a la liga argentina.

Ander sostuvo que "el aspecto contractual ha sido lo de menos porque lo que yo quería era jugar en Boca y un día cuando se termine mi carrera poder decir que jugué en Boca".

Y añadió: "Ya cumplí algunos sueños, como jugar en grandes clubes y en la Selección española, pero llegar al más grande de Sudamérica y uno de los más grandes del mundo era otro de ellos. Quería cumplirlo". ●

Ander Herrera [illegible] EFE

"Llegar al más grande de Sudamérica es un sueño cumplido"

ANDER HERRERA
FUTBOLISTA DE [illegible]

LA JORNADA DEL FÚTBOL

PREMIER LEAGUE (23ª JORNADA)

Bournemouth-Nott. Forest	DAZN Hoy 16:00
Brighton-Everton	DAZN Hoy 16:00
Liverpool-Ipswich	DAZN Hoy 16:00
Southampton-Newcastle	DAZN Hoy 16:00
Wolverhampton-Arsenal	DAZN Hoy 16:00
Man. City-Leicester	DAZN Hoy 18:30
Crystal Palace-Brentford	DAZN Mañ. 15:00
Tottenham-Aston Villa	DAZN Mañ. 15:00
Aston Villa-West Ham	DAZN Mañ. 17:30
Fulham-Man. United	DAZN Mañ. 20:00

SERIE A (22ª JORNADA)

Torino-Inter	2-0
Como-Roma	DAZN Hoy 15:00
Napoli-Juventus	DAZN Hoy 18:00
Empoli-Lazio	DAZN Hoy 20:45
Milan-Parma	DAZN Mañ. 2:30
Genoa-Udine	DAZN Mañ. 15:30
Lecce-Inter	DAZN Mañ. 18:00
Como-Fiorentina	DAZN Mañ. 20:45
Atalanta-Verona	DAZN Dom. 18:30
Venezia-Milan	DAZN Dom. 20:45

BUNDESLIGA (19ª JORNADA)

Wolfsburgo-Kiel	2-2
RB Leipzig-B. Leverkusen	DAZN Hoy 5:30
Bor. Dortmund-W. Bremen	DAZN Hoy 5:30
Friburgo-Bayern	DAZN Hoy 5:30
Augsburgo-Hoffenheim	DAZN Hoy 5:30
Mainz-Stuttgart	DAZN Hoy 5:30
M'gladbach-Bochum	DAZN Hoy 8:30
Hdo. Berlín-E. Francfort	DAZN Mañ. 5:30
St. Pauli-Union Berlín	DAZN Mañ. 17:30

LIGUE 1 (19ª JORNADA)

Auxerre-Saint Etienne	1-1
Monaco-Stade Rennais	Hoy 17:00
Estrasburgo-Lille	Hoy 19:00
PSG-Lyon	Hoy 21:45
Le Havre-Brest	Mañ. 15:00
Nantes-Lens	Mañ. 1:05
Toulouse-Montpellier	Mañ. 17:05
Reims-Angers	Mañ. 1:05
Niza-O. Marsella	Mañ. 20:45

LIGA SAUDÍ (17ª JORNADA)

Al Fateh-Al Raed	Hoy 14:50
Al Okhdood-Al Khaleej	Hoy 16:30
Al Wehda-Al Ittifaq	Hoy 18:30
Al Taawon-Al Orubah	Mañ. 16:00
Al Ahli-Al Riyadh	MARCA.com Mañ. 18:45
Al Nassr-Al Fateh	MARCA.com Mañ. 18:00
Damac-Al Ittifaq	Dom. 15:05
Al Hilal-Al Ittifaq	Dom. 16:00
Al Qadisiya-Al Hilal	MARCA.com Dom. 18:00

EN BREVE

MERCADO DE FICHAJES
EL EINTRACHT PAGA 26 MILLONES POR WAHI
El delantero francés de 22 años, que ya ha movido 80 millones en traspasos, deja Marsella tras seis meses y ficha por el Eintracht.

BRASIL
FELIPE MELO ANUNCIA SU RETIRADA
El centrocampista brasileño cuelga las botas a los 41 años con 19 títulos en su palmarés. Hizo historia ganando tres Libertadores.

SERIE A
GOLLINI, A LA ROMA Y KAYODE, AL BRENTFORD
La Roma fichó a Gollini como segundo portero y Kayode, joven perla italiana, deja la Fiorentina para irse a la Premier. Cedido al Brentford... con opción de compra de 17 millones.

ElPozo Murcia se juega 'su' Copa de España ante Movistar

LOS DE DANI MARTÍNEZ NECESITAN GANAR PARA NO ESTAR PENDIENTE DE TERCEROS

No conocen la victoria (nueve partidos ya) desde el pasado 19 de noviembre • Enfrente, los de Alberto Riquer buscan el 'campeonato de invierno', ya sin Terry, en lucha cerrada con Peñíscola

JOSÉ ANTONIO GIMÉNEZ

Salvo las jugadas en terreno *neutral*, la Copa de España siempre ha contado con el equipo *local*. En esta edición, ElPozo Murcia llega a la última jornada de la primera vuelta, la que cierra los ocho equipos que participarán entre el 20 y el 23 de marzo en el Palacio de los Deportes murciano, bajo la amenaza de que una derrota o un empate podrían dejarle fuera de *su* Copa de España.

Cuatro son los clubes que llegan con opciones: ElPozo Murcia (22 puntos), Industrias García (21), Osasuna Magna (20) y Quesos El Hidalgo Manzanares (18).

Un triunfo mete a los murcianos, el empate si Industrias García no gana, o si lo hace y Osasuna Magna no se impone a Illes Balears mejorando su diferencia de goles. Perdiendo, necesitaría que no ganaran al almón Industrias García y Osasuna Magna.

"Es muy importante que mañana [por hoy] queramos para que salgan las cosas bien. La probabilidad estadística dice que tenemos muchas opciones de estar en la Copa de España. Mientras esté aquí, voy a hacer mi trabajo lo mejor posible, preparar al equipo para salir a ganar". Son palabras de Dani Martínez, técnico de ElPozo, consciente de que su equipo no gana desde el 19 de noviembre y no lo ha hecho en los últimos nueve partidos.

Además, enfrente Movistar Inter busca el campeonato de invierno en lucha con Peñíscola.

Industrias Santa Coloma se clasifica ganando, empatando si no gana Osasuna Magna. Perdiendo, necesita que no ganen navarros ni Manzanares.

Osasuna Magna, por su parte, se clasifican ganando si Industrias García o ElPozo no lo hacen; empatando si los colomenses pierden y los manchegos no mejoran su diferencia de goles.

Manzanares debe ganar por goleada a Jaén, que pierda Industrias y no gane Osasuna Magna •

TERRY VUELVE A TUDELA
Veinte mil euros, según fuentes cercanas a la operación, hacen posible el regreso de Terry Prestjord, a ATP Iluminación Tudela no. En la imagen, ante Gadeia.

Mientras esté aquí, prepararé al equipo lo mejor posible"

DANI MARTÍNEZ

COMBINACIONES decidirán las dos plazas que restan para la Copa de España

COVISA MANRESA

Alex Cervera, Agudelo ...

Peñíscola sigue reforzándose

TERCER FICHAJE
El joven meta Alex Cervera supera al lesionado Rafa

J.A.G.M.

Servigroup Peñíscola, que hace cuentas ya para disputar el *playoff* por el título, confirmó su tercer fichaje: el joven meta Álex Cervera, cedido por los castellonenses en el Covisa Manresa, vuelve para suplir la baja de Rafa López, y se une a Pablo Muñoz y Lucas Flores •

ORTEGA
LAS MAÑANAS MÁS DIVERTIDAS
SINTONIZA TU PASIÓN
Descarga la app o sintoniza online en radiomarca.com
EL PROGRAMA DE ORTEGA
LUNES A VIERNES
11:00 - 13:00 H
RADIO MARCA

La primera gran polémica de Hamilton con Ferrari

UN TEST DEL BRITÁNICO EN BARCELONA, CON EL COCHE DE 2024 LEVANTA POLVAREDA • OTROS EQUIPOS, COMO ASTON MARTIN, TUVIERON QUE HACERLO CON UN VEHÍCULO MUCHO MENOS ACTUALIZADO, DE HACE DOS AÑOS

EUGENIO MUÑOZ

Que un movimiento tan rimbombante como el de Lewis Hamilton firmando por Ferrari iba a tener más allá de buenas palabras y sueños cumplidos estaba claro. No tarda en existir polémica la unión del piloto más laureado de la parrilla con el equipo más grande e icónico. Desde el inicio, pues el segundo contacto del siete veces campeón del mundo con la fábrica de Maranello ya tiene tintes de ser una decisión extraña por su comparación con el pasado

Hamilton tenía previsto realizar un segundo test en Barcelona (4 y 5 de febrero) después del primero realizado en Fiorano, el laboratorio de Ferrari. Lo que no se esperaba era el coche que el británico montara, pues no será una versión tan desactualizada como el SF-23 que utilizó en Italia

El equipo rojo podrá subir a su piloto en un coche mucho más utilizado y parecido al que optara a la corona en 2025, el SF-24 de 2024. Uno que terminó siendo referencia de la parrilla junto a McLaren tras ganar en México y subir al podio en Las Vegas, Abu Dhabi y Qatar Su base y reglajes respecto al de 2025 no debería distar tanto.

Existe polémica porque no es habitual que un piloto pueda subirse a un coche de la temporada pasada. Viene dado porque es petición de Pirelli para probar sus neumáticos de 2026. Serán reducidos en el ancho tanto de los delanteros como de los traseros, pesarán menos... y agarrarán menos. La cosa es que Aston Martin también probó los nuevos Pirelli el pasado curso... y tuvo que hacerlo con el coche de hace dos temporadas (2022). Uno que no estaba, ni de lejos, en un rendimiento parecido al de 2023.

No son los primeros 'test' controvertidos que Pirelli realiza con ciertas fábricas. Otro caso relevante ocurrió en 2013, cuando permitió que Mercedes, todavía con la dupla formada por Michael Schumacher y Nico

LAPRESSE

KTM QUIERE EVITAR LA BANCARROTA Stefan Pierer, que era uno de los grandes nombres propios en la crisis, saldrá de la marca

Rosberg, utilizase el coche del mismo año en desarrollo en Montmeló. Supuso, además, que el equipo cambiase de dinámica en las carreras siguientes (el que más sumó en las tres carreras posteriores al Gran Premio de España). La FIA tuvo que castigarlo, impidiendo que saliese a un test de novatos.

COMISARIO Y OPINADOR

En el entrenamiento no se queda la cosa con Hamilton. Hay más. Johnny Herbert, piloto noventero y actual piloto-comisario dentro de la FIA, no ocultó su preferencia por el nuevo líder de la Scuderia. "Que ganase sería el escenario ideal", relató. Suena extraño que una voz de la federación no oculte sus gustos. "Me gustaría ver su octavo título", cerraba en algo raro para alguien que debe decidir sanciones en muchas carreras.

Herbert, cabe recordar, es una figura controvertida. Fue fundamental en la polémica sanción a Fernando Alonso en el último Gran Premio de Australia, en una maniobra con George Russell, en la que no se apreció ninguna infracción grave, sino un leve levantar el pie del acelerador para cambiar la trayectoria y librarse así del acoso del inglés. Puras carreras y nada más. Consideraron responsable de conducción errática y "potencialmente peligrosa" al asturiano, que se defendía del británico.

Una semana más tarde reconoció que "iba cambiando cosas en el volante y de pronto me encontré encima de Alonso. Fue un error suyo más que forzado por el asturiano, pero la imagen del coche volcado, tras chocar con el muro y los gritos del inglés pidiendo auxilio eran demasiado espectaculares para dejarlo pasar. No se volverá a aplicar nunca más en F1 y sobre todo con la dureza de 20 segundos y 3 puntos en la licencia que se antojaron desmesurados. •

En lugar del F1-75 (2022) que pilotó en Barcelona, Hamilton probará esta semana en Montmeló con el SF-24, lo que no se permitía.

Aston Martin [illegible] ASTON MARTIN

Un Alonso ilusionado

FERNANDO, ORGULLOSO CON LAS MEJORAS EN LA FÁBRICA DE ASTON, QUE ESPERA CAPITALIZAR CUANTO ANTES

MARCA MOTOR

Fernando Alonso sabe que la incidencia de la llegada de Adrian Newey y la nueva cúpula de Aston Martin F1, (con Cowell y Cardile como cabezas visibles), será limitada en el coche 2025, pero mira al futuro con muchos optimismo. Nuevos técnicos, nuevas herramientas y una fábrica nueva completa.

"Estoy feliz de que hayáis podido visitar el campus. Solemos estar aquí entre carreras, preparando en el simulador la siguiente carrera. Y sí, para nosotros, aún sigue siendo una sorpresa cada vez que vamos a Silverstone porque hay un nuevo edificio o unas nuevas instalaciones listas", ha comentado Alonso en una entrevista para el podcast 'Back at the base'.

"Es una sorpresa increíble, ver que todo funciona a la perfección desde el primer día. Probablemente, sean las mejores instalaciones de este deporte ahora mismo. El futuro es genial dentro del equipo, es muy atractivo para todos venir y trabajar en Aston Martin", dice sobre el fichaje masivo de talento.

Y, pese a que 2024 no fue el año de progreso. Alonso está muy ilusionado con lo que se puede vivir a partir de ahora. "Me siento un privilegiado y muy orgulloso de ser parte de esta organización y esperamos poder convertir pronto esta inversión en resultados", desea Fernando.

"Cada vez que volvemos a Silverstone hay cosas nuevas y funcionan"

"Espero poder convertir pronto toda esta inversión en resultados"

FERNANDO ALONSO

Ogier se luce, Neuville falla

El belga sufrió un incidente durante el SS6 de la matinal y pierde las opciones de poder ser vencedor

[illegible]

El Rally Montecarlo es único en su especie. Tiene trampas en cada una de sus curvas y especiales. Y en el segundo día de Mundial de Rallyes (WRC) de 2025 cambió todo. Los más de 18 kilómetros de La Bréole / Selonnet reventaron la carrera y tocaron de muerte al campeón del mundo Neuville. El belga perdió su puesto de privilegio (1º tras la primera noche) y dejó a Sébastien Ogier al mando. El 'Maestro' del Principado tiene 12,6 segundos sobre Elfyn Evans y es el claro favorito. Mas con el regreso de un formato 'normal' en el que los sábados no suman.

Lo que ocurrió en el tercer tramo del bucle matinal viró el guion del rally. Venía de un primer contacto bastante complicado por la suciedad en el asfalto, con la mejora de Kalle Rovanperä, y un segundo tramo suspendido tras caer piedras que dejaron heridos a dos espectadores. En el tercero, todo se torció para Neuville. El campeón perdió la referencia en una horquilla, no pudo frenar su i20 y se fue contra el talud. La rueda estaba fuera y su carrera, con casi dos minutos cedidos, fastidiada. "No tengo todavía toda la confianza con los neumáticos [los nuevos Hankook]", explicó.

TANAK, A LA CUNETA

En la misma especial, también Ott Tanak sufrió de lo lindo. Quiso apurar al límite, se enganchó en una cuneta y dejó la parte trasera de su i20 totalmente destrozada. Salvó problemas mayores, pero estaba castigado por un Montecarlo apretado entre Evans y Ogier, como mejores Toyota, o Fourmaux, el más fiable de Hyundai.

RESULTADOS

1. Ogier 2. Evans +12.6 3. Fourmaux +14.2 4. Rovanperä +38.5 5. Tanak +47.3 6. Munster +1:33.7 7. Katsuta +1:37.7 8. Pajari +3:[illegible] 9.

En las segundas pasadas se perfiló lo que será el paisaje del Monte para las jornadas finales. Neuville ya no levantó vuelo y cerró en 9ª posición la jornada tras otra salida en la misma curva de la mañana. Falló en la segunda pasada y en este caso perdió la delantera. Un drama para su primera carrera con el '1'.

No solo hubo drama por Neuville o la mañana de Tanak. También le tocó a Evans, que hizo muy buenos tramos iniciales y cambió su semblante en la primera y única pasada por Saint-Léger-les-Mélèzes / La Bâtie-Neuve. Tenía una zona de hielo y el galés lo comprobó de primera mano. Perdió el coche, no pudo salvarlo jugando con acelerador, freno, y cedió terreno. "Me sentía Bambi", dijo con gracia.

Propició el paso al frente de Ogier, un magnífico pescador en aguas revueltas. Firmó el mejor tiempo y lo refrendó en el último tramo. •

Ogier [illegible] de Rally de Montecarlo [illegible] EFE

ACB PHOTO

El drama de Alocén

EL BASE VUELVE A SUFRIR UNA GRAVE LESIÓN

Se rompió el ligamento cruzado de la rodilla derecha • Ya estuvo casi dos años de baja cuando militaba en el Madrid • Apoyo de todo el baloncesto español

MACHO DUQUE

Ahora que Carlos Alocén había recuperado la sonrisa, vuelve a recibir un nuevo golpe. Más duro si cabe que el primero, el que le tuvo casi dos años de baja. El base del Dreamland Gran Canaria sufre una rotura del ligamento cruzado de la rodilla derecha. Se la produjo tras un desafortunado gesto en el partido de Eurocup ante el Wolves Twinsbet Vilnius.

Alocén hizo una entrada a canasta antes de doblar un pase y caer al suelo con gestos de dolor y fue llevado en volandas para salir de la pista. Al salir del vestuario y llegar al banquillo, ya en chándal, se apoyaba en unas muletas. Jaka Lakovic, su entrenador, no era optimista: "Estoy muy asustado por él". Las pruebas a las que fue sometido el base confirmaron los presagios.

El jugador explicó sus sentimientos a través de un comunicado en las redes sociales. "Me duele porque me sentía especialmente bien y estaba siendo una etapa muy feliz de mi vida y de mi carrera. Mentiría si dijera que no estoy algo descolocado, un poco triste y con algo de rabia", escribió.

Su regreso al mejor nivel era una de las grandes noticias de la temporada para el Granca, para la Liga Endesa y para todo el baloncesto español, que le arropó después de conoverse la noticia. Hubo mensajes de la FEB, sus excompañeros del Madrid, clubes de la ACB...

Alocén se vuelve a encontrar con fantasmas del pasado. Ya estuvo casi dos años de baja por una rotura en el ligamento cruzado anterior de la rodilla izquierda sufrida en febrero de 2022. Militaba en el Real Madrid, que le fichó como lo que era, uno de los mayores proyectos españoles. Sin embargo, en aquel partido ante el Unicaja todo cambió.

651 DÍAS SIN JUGAR

Fueron 651 días sin poder jugar, llenos de pasos atrás y complicaciones en la recuperación, de interrogantes sobre su futuro... Regresó a las pistas con el conjunto blanco y fue dejando píldoras de su juego hasta final de curso. Conservaba el talento, pero le faltaba algo de físico.

Decidió salir del Madrid, que le facilitó irse pese a que tenía contrato, y poner rumbo a Las Palmas. Allí debía verse de nuevo su mejor versión. Se estaba acercando: promediaba 6,9 puntos y 3,1 asistencias en Liga Endesa y 5,5 y 3,1, respectivamente, en Eurocup. Pero la rodilla *buena* se le retorció en Vilnius y ahora le espera otro proceso de recuperación.

Con entereza, lanzó un mensaje que muestra su espíritu: "El niño que se enamoró de este deporte no piensa rendirse con facilidad. Me recuperé una vez. Me costó, pero me recuperé. Pienso dar todo de mí para volver a hacerlo. Tengo muchas cosas que darle todavía al baloncesto y algo dentro de mí que me dice que al baloncesto todavía le quedan muchas cosas por darme". Y se despidió con un ilusionante: "Nos vemos en unos meses en las canchas". ●

> *Me recuperé una vez. Daré todo para volverlo a hacer"*
>
> *"Tengo mucho que dar al baloncesto y él también a mí"*
>
> CARLOS ALOCÉN BASE DEL GRANCA

RESULTADOS

[illegible]	92-85
[illegible]	110-66
[illegible]	85-73
[illegible] Kaunas	89-76
[illegible]	80-86
[illegible]	90-89
[illegible]	100-94
ALBA Berlín - Bayern Munich	84-99
Olympiacos - Fenerbahce	77-87

CLASIFICACIÓN

1 Olympiacos	23	16	7	2000	1879
2 [illegible]	22	15	7	1782	758
3 AS Monaco	23	14	9	2006	1896
4 Panathinaikos	23	14	9	1993	1892
5 Paris Basketball	22	13	9	1888	1866
6 REAL MADRID	23	13	10	1960	1896
7 [illegible]	[illegible]	13	[illegible]	[illegible]	[illegible]
8 [illegible]	[illegible]	13	[illegible]	[illegible]	[illegible]
9 [illegible]	[illegible]	13	[illegible]	[illegible]	[illegible]
10 [illegible]	[illegible]	12	[illegible]	[illegible]	[illegible]
11 [illegible]	[illegible]	12	[illegible]	[illegible]	[illegible]
12 [illegible]	[illegible]	11	[illegible]	[illegible]	[illegible]
13 [illegible]	[illegible]	11	[illegible]	[illegible]	[illegible]
14 [illegible]	[illegible]	11	[illegible]	[illegible]	[illegible]
15 [illegible]	[illegible]	9	14	[illegible]	[illegible]
16 [illegible]	[illegible]	7	[illegible]	[illegible]	[illegible]
17 [illegible]	[illegible]	[illegible]	[illegible]	[illegible]	[illegible]
18 [illegible]	[illegible]	3	20	[illegible]	[illegible]

HORARIOS

[illegible]	Hoy 18:00
[illegible]	Hoy 18:00
[illegible]	Hoy 20:45
[illegible]	Hoy 20:45
[illegible]	Mañ. 12:30
[illegible]	Mañ. 13:00
[illegible]	Mañ. 17:00
[illegible]	Mañ. 17:00
[illegible]	Mañ. 18:30

CLASIFICACIÓN

1 Unicaja	7	14	[illegible]	[illegible]	1409
2 [illegible]	[illegible]	13	[illegible]	[illegible]	[illegible]
3 [illegible]	[illegible]	13	4	1643	1472
4 [illegible]	7	12	5	1500	416
5 [illegible]	[illegible]	11	6	1417	1361
6 [illegible]	[illegible]	10	7	1448	1377
7 [illegible]	[illegible]	10	7	1411	1385
8 [illegible]	[illegible]	9	[illegible]	[illegible]	1346
9 [illegible]	7	8	9	[illegible]	[illegible]
10 [illegible]	7	8	9	[illegible]	391
11 [illegible]	7	8	9	1366	1393
12 [illegible]	7	8	11	1392	[illegible]
13 [illegible]	7	6	[illegible]	[illegible]	[illegible]
14 [illegible]	7	6	[illegible]	[illegible]	[illegible]
15 [illegible]	7	5	[illegible]	[illegible]	[illegible]
16 [illegible]	7	5	[illegible]	[illegible]	[illegible]
17 [illegible]	7	5	[illegible]	[illegible]	[illegible]
18 [illegible]	7	4	13	[illegible]	[illegible]

COPA ESPAÑA

BURGOS Y OBRADOIRO LUCHARÁN POR EL TÍTULO

El anfitrión San Pablo Burgos y el Monbus Obradoiro lucharán hoy por ser el primer campeón de la Copa España. Los burgaleses arrollaron al Odilo Cartagena por 79-101 y los gallegos se impusieron al Real Betis por 86-71.

RESULTADOS/HORARIOS

Monbus Obradoiro - Real Betis	86-71
[illegible]	79-101
San Pablo Burgos - Monbus Obradoiro	Hoy 19:00

HORARIOS

[illegible]	Hoy 16:00
[illegible]	Hoy 18:00
[illegible]	Hoy 18:30
[illegible]	Hoy 19:00
[illegible]	Mañ. 12:00
[illegible]	Mañ. 12:00
[illegible]	Mañ. 13:00
[illegible]	Mañ. 16:00

Theo Maledon machaca sobre Chimezie Metu.

Fin a la racha del Barcelona

MALA DEFENSA Y PÉSIMO DESENLACE

Brilla Maledon, al que pretende media Europa • La sexta plaza es ahora del Madrid

N. D.

El Barcelona vio rota en Villeurbanne su racha continental de cinco victorias seguidas. Los azulgranas sucumbieron en un mal partido en el que pagaron cara su mala defensa, concedieron demasiado en el rebote bajo su aro y sufrieron a Maledon, de más a menos, pero dando muestras de por qué le quieren todos los grandes de la Euroliga y también algunas franquicias de la NBA.

Los culés fueron a remolque casi todo el encuentro, viviendo con desventajas en torno a los 10 puntos. En el último cuarto, con Parker y Punter, se pusieron a rebufo del ASVEL y Vesely empató a 93 a falta de 1:30. Después, triple de Lee y errores groseros que condenaron al Barça, que cede su plaza en los playoffs al Real Madrid. ●

Fernando ya es del Madrid

EL FICHAJE DEL PÍVOT DE 2,08 SE HIZO OFICIAL

Firma por lo que resta de temporada y una más • Dará descanso a Tavares • No ocupa plaza de extracomunitario

N. DUQUE

El Real Madrid hizo oficial anoche la contratación de Bruno Fernando, pívot de 2,08 metros y 26 años, que firma por lo que resta de temporada y otra más. Tras la llegada de Dennis Smith Jr., el interior es el segundo refuerzo de los blancos a mitad de esta temporada. No ocupará plaza de extracomunitario al ser angoleño y poseer pasaporte Cotonou.

Su llegada, con un perfil muy físico, responde a la necesidad de permitir descansos a Walter Tavares. Hasta ahora la rotación en el puesto de '5' la completaban Serge Ibaka y Usman Garuba.

El Madrid repite con Fernando la operación que hizo con Vincent Poirier en abril de 2021, cuando el pívot francés se quedó sin hueco en la NBA y fue pescado en el mercado adelantándose al interés de otros equipos de Euroliga. Conformó la mejor pareja de pívots de Europa junto a Tavares y ahora los blancos pretenden que se repita la historia con Fernando.

Fernando ha estado en el radar de varios equipos de Euroliga desde que fuerta cortado por los Raptors, su último equipo en la NBA. El Fenerbahce se interesó por él y también recientemente el Panathinaikos, pero el pívot, tras valorar sus opciones de encontrar un nuevo hueco en la NBA, se ha decantado por la oferta del Madrid. Ahí han pesado razones personales, pues ya conoce la ciudad tras haber entrenado algún verano.

El pívot se formó en Estados Unidos y estudió en Maryland. En 2019 fue elegido por los Sixers en el puesto 34 del draft, pero acabó en los Hawks. También pasó por Boston y Houston antes de regresar a Atlanta y la temporada pasada jugó 17 partidos con los Raptors. En su carrera en la NBA ha disputado 220 encuentros con medias de 4,0 puntos y 3,2 rebotes. ●

EL PRIMER ANGOLEÑO Bruno Fernando, posando en las instalaciones de Madrid, será el primer angoleño en la historia de la sección de baloncesto de Madrid

LeBron, titular del All Star a los 40 años

NBA Decididos los quintetos iniciales del Partido de las Estrellas

La NBA anunció los titulares en el All Star y entre ellos, por vigesimprimera vez, estará LeBron James, que a sus 40 años volverá a salir de inicio en la cita que se celebrará en San Francisco el 16 de febrero.

Junto al alero de los Lakers, el jugador más veterano de la NBA en la actualidad, estarán Stephen Curry, Shai Gilgeous-Alexander, Kevin Durant y Nikola Jokic en la Conferencia Oeste. En el Este jugarán de partida Jalen Brunson, Donovan Mitchell, Jayson Tatum, Giannis Antetokounmpo y Karl-Anthony Towns.

Las votaciones de los aficionados, cerradas recientemente, suponen el 50% mientras que la otra mitad se decide a partes iguales entre los jugadores de la NBA y un grupo de periodistas especializados.

En un intento por revitalizar el All Star se disputará con un nuevo formato: se repartirán los 24 jugadores más votados en tres equipos de ocho y se unirá el Rising Stars para jugar un formato de Final Four. El primer equipo que llegue a 40 puntos será el ganador. ●

EFE

Djokovic se marcha entre abucheos

ABANDONA POR LESIÓN EN EL MUSLO TRAS PERDER EL PRIMER SET

El serbio, que no había entrenado tras ganar a Alcaraz, aguanta 81 minutos con Zverev • El público le silbó y su rival pidió respeto • Sinner, el otro finalista

Novak Djokovic no tuvo el mejor final en el Open de Australia. El serbio, el mayor campeón de la historia del torneo –diez títulos figuran en su palmarés–, abandonó a la conclusión del primer set de su semifinal con Alexander Zverev. El tanteo era de 7-6(5).

Habían transcurrido 81 minutos de una lucha sin cuartel hasta que Djokovic decidió sacar la bandera blanca al fallar una volea que le costó la manga inicial. Los aficionados que llenaban la Rod Laver Arena no entendieron la decisión y despidieron al mejor tenista de la historia entre abucheos.

Tuvo que ser Zverev, su verdugo, el que pidiera respeto para Djokovic: "No silbéis a un jugador que se retira por una lesión. Sé que habéis pagado la entrada, pero es que Novak ha dado todo por el tenis durante 20 años. Ha ganado este título con una rotura en el muslo y en el abdominal. Mostrar un poco de amor hacia él".

Nole, que no había empuñado su raqueta desde que ganó el martes a Carlos Alcaraz, calentó dos horas antes sin apenas moverse. Sí corrió durante el partido hasta que su cuerpo dijo basta. "Tengo una rotura muscular. Hace dos años la supe manejar bien, pero esta vez el dolor fue a más y era insoportable al final del primer set", explicaba el balcánico.

Djokovic, que cumplirá 38 años el 22 de mayo, dejó en el aire su regreso al Abierto: "Puede que haya sido mi última vez aquí". El serbio está siendo víctima de las lesiones en los últimos meses. No ha podido acabar en dos de los últimos cuatro *majors*. En Roland Garros no saltó a los cuartos por un problema en la rodilla. El final del *Big Three* está más cerca. Jannik Sinner es el otro finalista tras vencer a Ben Shelton por 7-6(2), 6-2 y 6-2.

Han pasado 503 días desde el último título de 'Grand Slam' del balcánico

El serbio va quemando las pocas opciones que le quedan de volver a ganar un gran título y desempatar el récord histórico que comparte con Margaret Court. Novak no suma un *Grand Slam* desde que se hizo con el US Open de 2023 tras superar en la final al ruso Daniil Medvedev. Es duda en el Open 500 de Doha (17 al 22 de febrero).

DOLOROSO FINAL
Por segunda vez en su carrera, Djokovic tuvo que abandonar en mitad de un partido de Open de Australia. El serbio aguantó un set

No podía aguantar el dolor; puede que haya jugado mi último Open de Australia"

M. DJOKOVIC
SEMIFINALISTA OPEN AUSTRALIA

Novak ha dado mucho al tenis, si se retira de un partido es que está lesionado"

J. SINNER
FINALISTA OPEN AUSTRALIA

2
ABANDONOS de Djokovic en los últimos cuatro torneos del Grand Slam

El tenis es de pegadoras

SABALENKA CONTRA KEYS

La final femenina confirma la nueva tendencia en la WTA

J. SOLSONA

Lo dice Paula Badosa, semifinalista del cuadro individual femenino del Open de Australia: "Intento trabajar para ser más agresiva, el tenis va hacia ahí". El análisis de la española es el correcto. La potencia prevalece sobre la táctica. La final entre Aryna Sabalenka y Madison Keys es la demostración de ello.

En las grandes finales ya no hay perfiles como Ash Barty o Iga Swiatek. La polaca cedió el jueves a manos de Keys, que acabó la semifinal con 36 ganadores, 14 más que su rival. La estadounidense es segunda en el ranking de servicios directos (28) y también ocupa ese lugar en la lista de punta de velocidad en el saque: 193 kilómetros por hora.

KEYS CEDIÓ SU ÚNICA FINAL DE 'GRAND SLAM', EN EL US OPEN DE 2017

Sabalenka, cuya derecha circula a una media de 129 kilómetros por hora y que es superior a la de Carlos Alcaraz, Jannik Sinner o Novak Djokovic, mostró todo su arsenal en la semifinal frente a Paula Badosa: 32 tiros ganadores para ella por 11 de la española. Por su parte, Keys juega para devolver a Estados Unidos un protagonismo en los grandes escenarios de la raqueta que perdió desde la retirada de Serena Williams. Sloane Stephens y Coco Gauff se hicieron un hueco momentáneo en el palmarés.

Madison Keys en el Open de Australia LAPRESSE

MIXTO

AUSTRALIA Y EL TÍTULO QUE NO PODÍA PERDER

J.S.

El tenis australiano tuvo su premio de consolación en el dobles mixto. Olivia Gadecki y John Peers se impusieron en la final a sus compatriotas Kimberly Birrell y John-Patrick Smith, invitados de la organización, por 3-6, 6-4 y 10-6. En hombres no ganan desde 1976.

MARCA Plus

EL DEPORTE A TU MANERA

Visualiza **GRATIS** el especial **MARCA PLUS** sobre la **CLÁSICA JAÉN PARAÍSO INTERIOR**

Clásica Jaén PARAÍSO INTERIOR

Entra en https://www.marca.com/marcaplus

DESCÁRGALA EN:

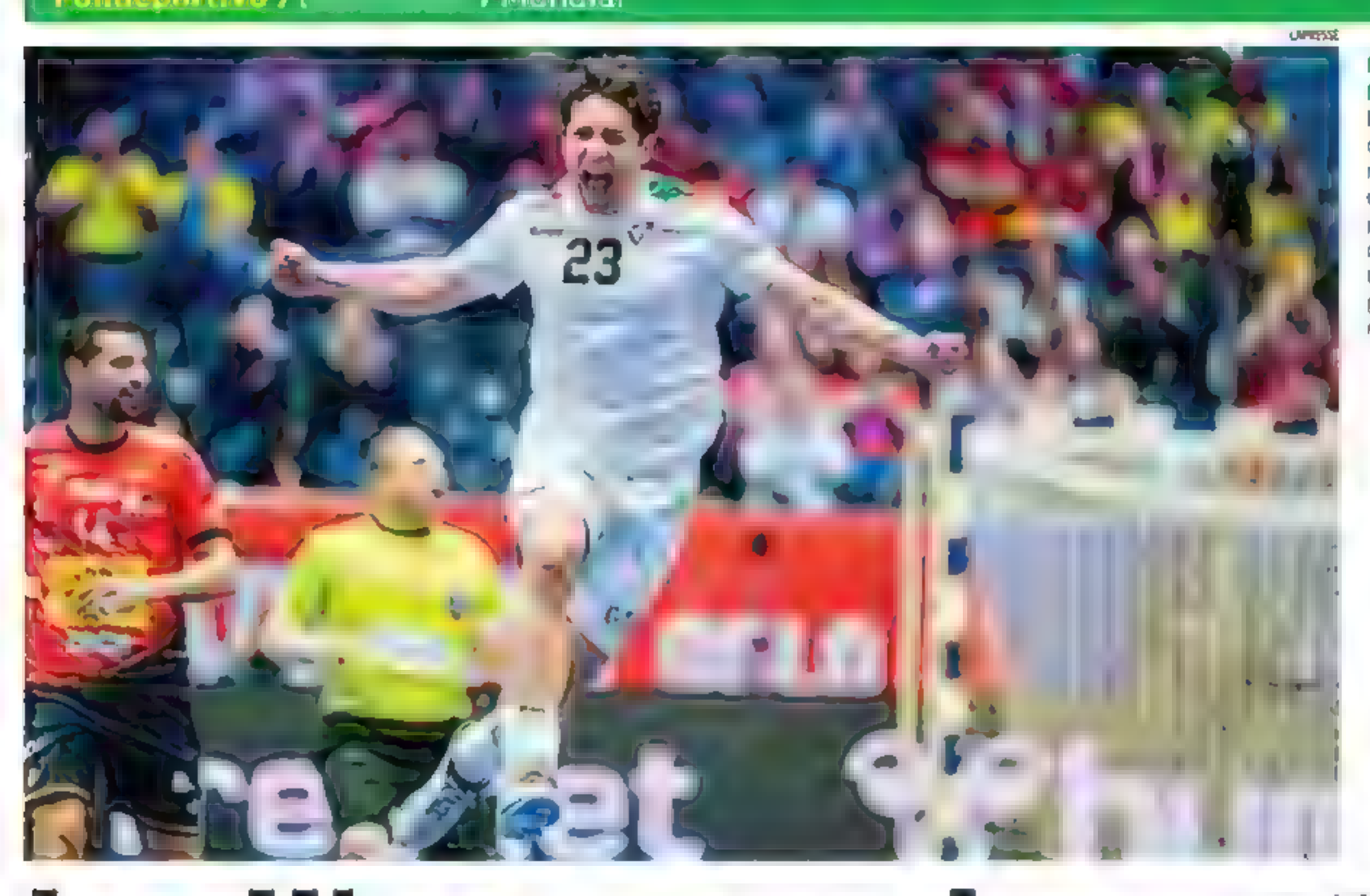

EUFORIA LUSA Diogo Branquinho celebra con rabia un gol en la segunda parte, justo cuando construyó Portugal su victoria.

Los Hispanos se la pegan ante Portugal

LA SELECCIÓN DICE ADIÓS AL MUNDIAL ANTE LA REVELACIÓN LUSA

El equipo de Ribera paga con la eliminación una pésima segunda parte con 10 minutos sin anotar • Quico Costa (ocho goles en nueve tiros) fue letal

ESPAÑA	29
PORTUGAL	35

ESPAÑA Hernández, Sole (2), Garciandia (1), Sánchez-Migallón, Barrufet (3), Casado (5) y Tarraleta (3); Pérez de Vargas, A. Dujshebaev (4), P. Cikusa, Serdio (2), D. Dujshebaev, Carlos Álvarez, Fernández (6), Sot, D. Cikusa y Javi Rodríguez (1).

PORTUGAL [illegible]; Areia (0), K. Costa (8), Rui Silva (2), M. Costa (3), Fernandes (2) y Frade (1); Marques, Portela, [illegible] (4), Branquinho (1), Salvador (6), Sousa, João Gomes (2), Oliveira y Magalhães (2).

Marcador: 3-2, 6-6, 8-8, 12-9, 14-13, 16-15, 19-18, 19-21, 21-22, 23-25, 26-30 y 29-35.

JESÚS SÁNCHEZ

Portugal, con toda justicia, apeó ayer a España del Mundial. Los lusos, que siguen invictos en el torneo, vencieron 29-35 en un partido que dominaron en la segunda parte tras un tramo donde España desapareció (10 minutos sin anotar). Los goles de Quico Costa (8) firmaron la defunción española y confirmaron el crecimiento de Portugal en el balonmano internacional: se ha metido en cuartos tras su segunda victoria sobre España en partido oficial.

España se tomó a pecho el partido desde el primer momento. Era una final y se notó. Los Hispanos se emplearon en defensa como si les fuera la vida (literal) en el campeonato y limitaron a la incómoda selección de Portugal a 8 goles en los primeros 18 minutos. Cuatro expulsiones eran el peaje a pagar para contener a los lusos, trepidantes en la transición.

El mejor momento español (12-8, min. 19) después de siete minutos sin marcar de Portugal (con cuatro paradas de Sergey Hernández y el acierto de Casado (tres goles en cuatro lanzamientos) dieron paso a momentos de precipitación en ataque del equipo de Jordi Ribera, otra vez irregular e inconsistente, con pérdidas un tanto infantiles. Lo aprovechó Portugal, que había crecido a través de su meta Marqués y los goles de Salvador, para igualar poco antes del descanso, antes de un gol de bandera de Solé.

El tanto de Solé dio alas a España en el inicio del segundo tiempo con dos goles de Dani Dujshebaev. Después, Portugal volvió a agarrarse a Marqués y los Hispanos se relajaron en defensa. Los lusos regresaron al encuentro con un parcial de 0-5 en el peor momento español del partido: sin ideas en ataque y como si fuera un colador en defensa. Se aprovechó Quico Costa.

Casi diez minutos de apagón anotador resultaron mortales. El penalti de Dani Fernández puso fin a la sequía, pero Portugal era una selección sin freno, lanzada al triunfo mientras España se despeñaba. ●

MUNDIAL 'MAIN ROUND'

GRUPO I

JORNADA 3

[illegible] 15:00
[illegible] 18:00 h
[illegible] 20:30 h

CLASIFICACIÓN

1	Dinamarca	8	4	4	0	[illegible]	+19
2	[illegible]	6	4	3	[illegible]	[illegible]	8
3	[illegible]	4	4	2	[illegible]	[illegible]	6
4	[illegible]	3	4	[illegible]	[illegible]	[illegible]	[illegible]
5	[illegible]	3	4	1	[illegible]	[illegible]	[illegible]
6	[illegible]	0	4	0	0	4	[illegible]

GRUPO II

JORNADA 3

[illegible] 15:30 h
[illegible] 18:00 h
[illegible] 20:30 h

CLASIFICACIÓN

1	Francia	8	4	4	0	[illegible]	[illegible]
2	[illegible]	5	4	2	[illegible]	1	[illegible]
3	[illegible]	4	4	1	[illegible]	[illegible]	[illegible]
4	[illegible]	4	4	2	[illegible]	[illegible]	[illegible]
5	[illegible]	3	4	1	[illegible]	2	[illegible]
6	[illegible]	0	4	0	0	4	[illegible]

GRUPO III

JORNADA 2

ESPAÑA Portugal 29-35
[illegible] Brasil 34-27
[illegible] 27-39

CLASIFICACIÓN

1	Portugal	7	4	[illegible]	[illegible]	[illegible]	[illegible]
2	[illegible]	6	4	[illegible]	[illegible]	[illegible]	[illegible]
3	[illegible]	4	4	[illegible]	2	[illegible]	[illegible]
4	[illegible]	4	4	1	[illegible]	[illegible]	[illegible]
5	ESPAÑA	3	4	[illegible]	[illegible]	[illegible]	[illegible]
6	[illegible]	0	4	[illegible]	[illegible]	4	[illegible]

GRUPO IV

JORNADA 2

[illegible] 30-26
[illegible] 26-25
[illegible] 32-28

CLASIFICACIÓN

1	Croacia	8	4	3	0	1	[illegible]
2	[illegible]	6	4	[illegible]	0	[illegible]	[illegible]
3	[illegible]	6	4	[illegible]	1	[illegible]	[illegible]
4	[illegible]	4	4	[illegible]	2	[illegible]	[illegible]
5	[illegible]	2	4	1	[illegible]	[illegible]	[illegible]
6	[illegible]	0	4	0	0	4	134

GRUPO

BRASIL GANA A SUECIA Y SE METE EN CUARTOS

Quién lo iba a prever pero Portugal y Brasil estarán en cuartos en detrimento de España, Noruega y Suecia. Los sudamericanos ganaron ayer por 27-24 a los suecos y, al igual que los lusos, se meten por primera vez entre los ocho mejores de un Campeonato del mundo.

FELIPE
LA NOCHE MÁS CAÑERA

Descarga la app o sintoniza online en radiomarca.com

BUENAS NOCHES, BUENOS GOLES
con Felipe de Mesa
LUNES A DOMINGO
23:00 • 1:30 H

La misión de Sandor

MARTÍN SUEÑA CON TRAER EL TÍTULO MUNDIAL A ESPAÑA

El 1 de marzo se enfrenta a Alberto Puello en Nueva York y se ve preparado para ser la figura que necesita nuestro boxeo

Sandor Martín (31) tras vencer a Nestor Maradiaga. MAXNROOM BOXING

ENRIQUE MELLADO

A lo largo de su historia, España sólo ha tenido 14 campeones del mundo de boxeo en categoría masculina y femenina (12+2). En estas se encuentra ahora Sandor Martín (42-3-0; 14 KOs), que se ha ganado un sitio en la élite y se medirá al actual campeón del superligero por el Consejo Mundial de Boxeo (WBC), Alberto Puello (23-0-0, 10 KOs), el próximo 1 de marzo en el Barclays Center de Brooklyn (Nueva York).

Kiko Martínez fue el último español que logró proclamarse campeón mundial, en 2021, y en los últimos tiempos Samuel Carmona o Jairo Noriega lo han intentado, aunque sin éxito. La situación de Sandor, en cualquier caso, es distinta pues acude a esta pelea como un púgil con un pedigrí contrastado tras sus exhibiciones ante las estrellas Mikey García y Teófimo López.

Martín llevaba mucho tiempo esperando esta oportunidad. Era el aspirante número uno, pero por uno u otro motivo no se materializaba un combate por el título. Pero ya no habrá más esperas y Sandor es consciente de que el 1 de marzo su carrera y la percepción que se tiene del boxeo español pueden cambiar.

14
CAMPEONES mundiales ha tenido España, 12 hombres y 2 mujeres

Volver a España con el título es como una misión"

"Estoy concentrado en sacar mi mejor versión ese día"

SANDOR MARTÍN BOXEADOR

"Creo que el boxeo español está en un momento dulce, pero hace falta una figura que a nivel mundial lo pueda representar y yo estoy encantado de ser abanderado de ese movimiento y lo voy a hacer con mucho orgullo. Voy a dar lo mejor de mí mismo en Nueva York", destaca el púgil a MARCA, y añade: "Es como una misión volver a España con el cinturón de campeón del mundo y sé que lo voy a conseguir. Espero que esto sea un primer paso para que después puedan venir más exitos para nuestro boxeo".

Martín se visualiza venciendo a Puello, pero prefiere ir paso a paso: "Claro que soy consciente de lo que puede venir si gano, pero a veces da un poco de vértigo pensar en el mañana. Prefiero centrarme en trabajar en esta pelea, en entrenar, en prepararme para sacar mi mejor versión. Todo lo que viniera después sería fruto de este trabajo. No pienso en lo que pueda pasar después de este combate, sólo en volver a España con este título", declara. ●

SILLA DE RING
E. Marquiegui @emilmarquiegui

APASIONANTE INICIO DE AÑO EN EL BOXEO ESPAÑOL

Tras confirmarse el campeonato del mundo del peso superligero para Sandor Martín el 1 de marzo, se abren unas enloquecidas semanas de boxeo de alto nivel para los nuestros. En Brooklyn, en el célebre distrito neoyorquino, **Martín buscará el título WBC ante el campeón dominicano Alberto Puello**, intentando suceder a nuestro último monarca mundial Kiko Martínez. El barcelonés lleva una larga carrera a sus 31 años, con más de 13 en activo y con nada menos que 45 combates profesionales.

Su madurez y experiencia le dan muchas opciones de regresar a España como campeón. **Puello también es zurdo, de similares características que Sandor,** pero con mayor estatura y envergadura. A ambos les gusta esperar a su rival atrás para dominar los asaltos con su boxeo de anticipación y de contragolpe. Será una pelea de cavilada táctica y estrategia, aunque la movilidad del español puede ser clave para vencer probablemente por puntos.

JIMÉNEZ, MOLINA O SANDOR MARTÍN PELEARÁN EN EL INICIO DE AÑO

Ese mismo día en Bournemouth (Inglaterra), **Salvi Jiménez luchará por el título europeo superpluma ante el coaspirante local Ryan Garner.** Quince días antes, el 15 de febrero en Málaga, el campeón Samuel Molina luchará por su segundo cinturón continental ante el aspirante francés Messaoud, mientras que Cristóbal Lorente, nuestro otro campeón, deberá defender en breve su trono ante el difícil inglés Collins.

Otros compatriotas esperan también su ocasión europea para este primer semestre. En el campo femenino, nuestras dos campeonas continentales, **Almudena y Tania Álvarez, tendrán las defensas del título**, y lucharán por un cinturón de Europa dos boxeadoras españolas, como Mariluz Peral o la excampeona Sheila Martínez. Comienza un año de peleas de gran altura con las que nos divertiremos. ●

EN BREVE

ATLETISMO

VUELVE LA REUNIÓN DE ANTEQUERA CON CUATRO INTENTOS DE RÉCORD

La III edición del 'Antequera Indoor Match' se disputa hoy con el aliciente de que se van a intentar batir cuatro plusmarcas españolas de 'short track'. Estos intentos serán en 1.000 metros masculinos y femeninos, a cargo de Mariano García y Lorea Ibarzabal; en 2.000 mujeres lo intentará Esther Guerrero; y en 3.000, Marta García, con un total de cuatrocientos atletas en la cita en representación de dieciséis países. Además, la jornada en Antequera también promete espectáculo en otras pruebas y así en los 60 metros femeninos el gran duelo será entre Maribel Pérez y Jaël Bestué, dos de las mejores velocistas españolas.

Mariano García, en carrera. JOSÉ A. GARCIA

CICLISMO

DENNIS SE DECLARA CULPABLE DE LA MUERTE DE SU MUJER

Rohan Dennis se declaró culpable de unos hechos que ocasionaron la muerte a su exmujer en una comparecencia ante el juez en Adelaida. El australiano está en libertad bajo fianza hasta conocer la sentencia, que puede ser de 15 años de cárcel.

Rohan Dennis. EFE

CICLISMO

ROMO SIGUE LIDER EN EL TOUR DOWN UNDER

El francés Bryan Coquard (Cofidis) se impuso al esprint en la cuarta etapa del Tour Down Under, disputada entre Glenelg y Victor Harbor, de 157,2 kilómetros, tras la cual el español Javier Romo (Movistar) continúa como líder de la clasificación general.

Romo, en la tercera etapa.

ESQUÍ

ODERMATT DOMINA EL SUPERGIGANTE EN KITZBÜHEL

El suizo Marco Odermatt ganó el Supergigante en la mítica pista de Kitzbühel (Austria) por delante del austríaco Raphael Haaser y su compatriota Rogentin Stefan. La prueba estuvo marcada por la grave caída del francés Alexis Pinturault, que fue evacuado en helicóptero.

Marco Odermatt, en su bajada. EFE

GOLF

DEL REY, SEGUNDO EN RAS AL JAIMAH

El inglés Marcus Armitage sigue al frente del Ras Al Jaimah Championship, del DP World Tour, con 132 golpes, mientras que el español Alejandro Del Rey es segundo a 2 golpes.

NFL

YA SE CONOCEN CANDIDATOS AL MVP

Allen (Bills), Burrow (Bengals), Jackson (Ravens), Barkley (Eagles) y Goff (Lions) son los candidatos al título de MVP de la temporada en la NFL. Se conocerá el 6 de febrero.

EN EL AIRE

RADIO MARCA

Pablo López

MARCADOR

Los fines de semana, todo el deporte

A NOLE NO LE... SILBES

Puede ser que sea uno de nuestros más grandes antihéroes. Tantas batallas antes con Rafa, ahora con Carlos. Es posible que exagere algunos dolores, cojee más de la cuenta o teatralice sus molestias como nadie. Probablemente si no se hubiera dedicado al tenis, Rafa coleccionaría más de 40 'Grand Slam' o Alcaraz fuera a jugar mañana la final del Abierto de Australia. Pero seguro que si Novak Djokovic no hubiera existido, nos habríamos perdido a uno de los más grandes deportistas de la historia.

Djokovic es el tenista con mejor currículum de la historia. Nadie ha ganado lo que él. Yo me resisto a decir que es el mejor, pero si no es el número uno de todos los tiempos, será el dos o el tres. Sus números, títulos, medallas o campeonatos definen mucho mejor que yo lo que ha significado este serbio al mundo del deporte.

Su exhibición mental del otro día ante Carlitos Alcaraz en los cuartos de Australia fue antológica. Estando lesionado -que lo estaba- fue capaz de llevar un partido que tenísticamente tenía perdido al lado psicológico. Y ahí el nuestro fue inferior. Bueno, todos son inferiores en ese aspecto que Djokovic. Es insuperable. Parecía que cada vez que respiraba iba a ser su último estertor, que cada carrera era la última de su ídem, que cada derechazo le vaciaba, que cada servicio era un suplicio... pero ganó. Nos ganó.

DJOKOVIC NO MERECE IRSE ABUCHEADO DE NINGUNA PISTA DE TENIS

Y no era cuento. Quizás dirigido en los momentos. Pero no fingía. La irrefutable prueba llegó en el siguiente partido. Un set muy disputado ante Zverev, pierde el 'tie break' y se retira. No llegará a los 25...de momento. Pero en ese momento llegó la situación más desagradable de todo el torneo. Un tipo, recuerden, que ha ganado 10 veces el Abierto de Australia.

Es imposible de justificar que se abuchee a Novak. Y menos en Australia. Me da igual que ya hubiera tenido algún más y algún menos con la grada. Que otros años hubiera tenido trifulca con las vacunas. A Nole no le puedes silbar. No lo merece. Ha engrandecido, dignificado y universalizado el tenis. Puedo entender que la gente que paga su entrada quisiera ver más tenis, pero hay que entender el riesgo de lesión en el más alto nivel. Djokovic no se merecía esto. No es nuestro... pero casi. ●

SORTEOS

La Once
Jueves 23 de enero

Número:	45481
Serie:	049

Súper Once
Viernes 24 de enero

Sorteo 1:
01-05-08-10-17-18-23-38-47-49
50-53-54-60-61-64-71-80-81-82
Sorteo 2:
03-05-14-19-27-28-30-33-35-40
41-47-57-63-65-73-74-81-83-84
Sorteo 3:
06-07-13-27-33-34-36-37-38-42
51-55-60-65-67-68-69-74-78-84
Sorteo 4:
01-06-26-31-34-40-47-49-50-52
65-66-67-68-69-74-78-80-81-83
Sorteo 5:
01-07-12-15-16-20-24-28-30-32
34-44-48-52-56-60-62-65-73-84

Triplex de la Once
Viernes 24 de enero

Sorteo 1:	440
Sorteo 2:	275
Sorteo 3:	533
Sorteo 4:	650
Sorteo 5:	533

Eurojackpot
Viernes 24 de enero

02 09 16 46 47
Soles: 03 y 09

Cuponazo de La Once
Viernes 24 de enero

Número:	33523
Serie La Paga:	061

Sueldazo de La Once
Sábado 18 de enero

Número:	24812
Serie:	032
Premios adicionales	
Número: 07709	serie: 008
Número: 39894	serie: 050
Número: 52734	serie: 031
Número: 96108	serie: 038

Primitiva
Jueves 23 de enero

02 12 15 19 26 41
Compl: 42 Reint: 4 El Joker: 8 719 998

Especial	0	0,00
De 6	1	1.317.534,76
De 5 + C	4	53.413,57
De 5	209	1.874,16
De 4	11.804	48,27
De 3	217.128	6,00

Gordo Primitiva
Domingo 19 de enero

06 09 13 30 36
Clave: 5

5+1	0	0,00
5+0	1	150.911,01
4+1	20	1.371,92
4+0	252	127,03
3+1	1.422	25,73
3+0	10.521	11,30
2+1	19.861	4,61
2+0	151.573	3,00

Euromillones
Viernes 24 de enero

02 11 19 30 49
Estrellas: 03 y 08 El Millón: KWR16398

5+2	1	99.397.573,00
5+1	9	92.865,42
5+0	14	13.952,69
4+2	64	950,67
4+1	1.193	93,95
3+2	2.564	46,21
4+0	2.385	34,91
2+2	37.569	11,08
3+1	46.224	10,05
3+0	97.848	8,84
1+2	191.091	5,48
2+1	641.405	5,14
2+0	1.351.272	3,93

Bonoloto
Viernes 24 de enero

25 30 38 41 44 45
Complementario: 34 Reintegro: 8

De 6	0	0,00
De 5 + C	2	96.446,24
De 5	98	984,15
De 4	5.050	28,65
De 3	95.515	4,00

PARA CONFIRMAR CONSULTAR LISTAS OFICIALES

MARCA
GRUPO UNIDAD EDITORIAL

DIRECTOR
JUAN IGNACIO GALLARDO
@jigallardo

DIRECTOR ADJUNTO
Emilio Contreras
econtreras@marca.com

DIRECTOR DE CONTENIDOS
Felipe del Campo
felipe.delcampo@radiomarca.com
SUBDIRECTORES
Carlos Carpio
carlos.carpio@marca.com
Gerardo Riquelme
riquelme@marca.com
Mario Gómez
mario@unidadeditorial.es
Juan Ignacio García-Ochoa
jgarcia@marca.com

REDACTORES JEFE
Roberto Palomar
rpalomar@marca.com
José Félix Díaz
josefelix.diaz@marca.com
Fernando Carnerero
fcarnerero@marca.com
José María Rodríguez
jmrodriguez@marca.com
Javier Domínguez
fd@marca.com
Juan Carlos Díaz
jcd@marca.com
Raúl Varela
rvarela@radiomarca.com
Rafael Sahuquillo
rsahuquillo@radiomarca.com
Germán Pizarro
german.pizarro@marca.com
Javier Rodríguez
javier.rodriguez@marca.com
Yolanda Santander
yolanda.santander@marca.com
Carlos Sacristán
carlos.sacristan@marca.com
Alberto Benítez
alberto.benitez@marca.com
Francisco Villalobos
francisco.villalobos@marca.com

ADMINISTRADORES
Mario Pompignoli
Laura Magica
DIRECTORA DE NEGOCIO
Gema Monjas
COMERCIALIZACIÓN DE PUBLICIDAD
Unidad Editorial, S. A.
DIRECTOR GENERAL DE PUBLICIDAD
Sergio Cobos

Unidad Editorial
EDITORA
Unidad Editorial Información Deportiva, S.L.U.
Avenida de San Luis, 25
de Madrid (28033)
Teléfono de contacto
91443500

CANALES DEPORTIVOS

TELEDEPORTE

08.30 IHF Handball World Championship: España-Portugal
10.55 Primera Fútbol Sala Iberdrola: Arriva AD Alcorcón-AE Les Corts UBAE. Décima octava jornada. Desde Alcorcón, Madrid
12.45 Escuela de atletismo Iten en Kenia
12.55 Liga Iberdrola de Waterpolo: Zodiac CN Atlètic Barceloneta-CN Rubí
14.15 Informativo deportes 24H
14.25 Hexagon Cup
14.30 Reportaje: Fútbol Sala
15.00 GP Castellón Ruta de la Cerámica: Desde Castellón
16.55 Liga Guerreras Iberdrola: C. BM. Morvedre-Elda Prestigio. Décima cuarta jornada.
18.40 Ducati Marc Márquez
18.55 Liga Nacional de Fútbol Sala: ElPozo Murcia Costa Cálida-Movistar Inter. Desde Murcia
20.45 IHF Handball World Championship: Francia-Macedonia. Main Round. Desde Varazdin, Croacia
22.10 Challenge Ciclista Mallorca: Trofeo Manacor - Felanitx. Prueba femenina
23.00 Estudio estadio
00.00 GP Castellón Ruta de la Cerámica
01.30 OK Liga Iberdrola: Óxigen Plus Sant Cugat-CP Voltregà Movento Stern. Décima tercera jornada

MOVIS. LIGA CAMPEONES

08.50 Noche de Champions
10.20 UEFA Champions League: At. Madrid - Bayer Leverkusen
12.10 W Sport Football Weekly
12.40 UEFA Europa League: Lazio - Real Sociedad
14.40 Noche de Europa League: Programa que incluye resúmenes de los partidos de la UEFA Europa League, los goles de la jornada y todo tipo de informaciones relacionadas con la competición.
16.10 UEFA Champions League: Liverpool - Lille
18.00 Película oficial final UEFA Champions League
18.20 Premier League: Manchester City FC-Chelsea FC
20.30 UEFA Champions League: Bolonia - Borussia Dortmund
22.20 Premier League: Manchester City - Chelsea
00.15 Noche de Champions: Espacio que incluye previas y resúmenes de los partidos de la UEFA Champions League, los goles de la jornada y todo tipo de informaciones relacionadas con la competición.
01.45 Universo Valdano: Nico Williams
02.40 UEFA Champions League: Estrella Roja - PSV Eindhoven
04.30 UEFA Europa League: Viktoria Plzen - Anderlecht

MOVISTAR DEPORTES

07.00 Eurofighters: Seguimiento de la actualidad y de todos los detalles de la máxima competición continental de baloncesto.
09.00 EuroLeague: Olympiacos - Fenerbahce
10.00 Sail GP: Auckland
11.00 ATP Tour This Week
11.30 NBA en acción
11.55 NFL Game Day: Jornada 20
12.30 EuroLeague: Asvel-Barça
14.30 Eurofighters: Seguimiento de la actualidad y de todos los detalles de la máxima competición continental de baloncesto.
15.30 NBA: Charlotte Hornets - Portland Trailblazers
17.15 NFL Game Day: Jornada 20
17.50 Liga Endesa: Valencia Basket-Baxi Manresa
20.10 NBA en acción
20.35 Liga Endesa: Bàsquet Girona-Unicaja Málaga
22.55 Gallagher Premiership Rugby: Gloucester - Leicester: Liga inglesa de rugby.
00.40 NFL Game Day: Jornada 20
01.15 Sail GP: Auckland
02.15 Liga Endesa: Río Breogán - Surne Bilbao Basket
04.00 World of freesports
04.30 Liga Endesa: Joventut Badalona - Coviran Granada

#VAMOS

06.45 LaLiga Hypermotion: Elche CF-SD Eibar
08.30 LaLiga World
09.00 EuroLeague: Asvel-Barça
10.45 Generación NBA
11.45 Eurofighters
12.45 Informe Plus+: La Liga de Valdano
13.45 NBA: Charlotte Hornets - Portland Trailblazers
15.30 Nadal-Federer y el partido del siglo: Diez años después del partido que enfrentó a Rafa Nadal y Roger Federer por el título de Wimbledon en 2008, este documental repasa los detalles del que pasará a la historia como el partido del siglo.
17.12 Cine: Topuria: matador. España, 2024. Director: Giampaolo Manfreda. Hay muchos números uno, pero solo uno logra ser leyenda. El flamante campeón de artes marciales mixtas, Ilia Topuria, lo tiene claro.
18.53 Diosas del tenis
20.43 Jan Ullrich, la etapa más dura
22.23 Generación NBA
23.30 NBA: Dallas Mavericks-Boston Celtics
02.00 DeportePlus+
03.00 Premier League: Manchester City - Chelsea
04.45 Liga Endesa: Bàsquet Girona - Unicaja

MOVISTAR LALIGA

06.10 LaLiga EA Sports: Villarreal - Mallorca
08.00 LaLiga Power
08.30 LaLiga World
09.00 LaLiga EA Sports: Getafe - Barcelona
10.50 LaLiga Best XI
11.20 LaLiga EA Sports: Las Palmas - Osasuna
13.10 Previa LaLiga EA Sports: RCD Mallorca-Real Betis
13.54 LaLiga EA Sports: RCD Mallorca-Real Betis
16.00 LaLiga EA Sports: Atlético de Madrid-Villarreal CF
18.15 Post LaLiga EA Sports: Atlético de Madrid-Villarreal CF
18.55 LaLiga World
19.25 Resúmenes LaLiga EA Sports: Las Palmas - Osasuna
19.40 LaLiga Power
20.10 Previa LaLiga EA Sports: Real Valladolid CF-Real Madrid CF
20.54 LaLiga EA Sports: Real Valladolid CF-Real Madrid CF
23.00 Post LaLiga EA Sports: Real Valladolid CF-Real Madrid CF
23.40 LaLiga Best XI
00.10 LaLiga EA Sports: Atlético de Madrid-Villarreal CF
02.00 LaLiga Best XI
02.30 LaLiga EA Sports: Real Valladolid CF-Real Madrid CF

GOL PLAY

06.30 Teletienda
10.00 Hércules, sus viajes legendarios: All That Glitters
11.00 Hércules, sus viajes legendarios: What's in a Name?
12.00 Hércules, sus viajes legendarios: Siege at Naxos
13.00 Hércules, sus viajes legendarios: Outcast
14.00 Hércules, sus viajes legendarios: Under the Broken Sky
15.00 Hércules, sus viajes legendarios: The Mother of All Monsters
16.00 No hay pasión pequeña
16.30 Directo Gol: Los golazos de la jornada
18.00 Directo Gol
20.45 Directo Gol: Minuto a Minuto. Seguimiento, en directo, de los partidos
22.45 Directo Gol. Programa que analiza, con los mejores especialistas y los resúmenes más amplios de la televisión en abierto, lo que ocurra en cada jornada de LaLiga y la Copa del Rey
01.15 ONE Championship: Artes Marciales Mixtas
01.40 ONE Championship: Artes Marciales Mixtas
02.05 ONE Championship: Artes Marciales Mixtas
02.30 Yaass Casino TV Show

EUROSPORT 1

08.00 Australian Open: Semifinales masculinas
09.00 Pasando Bolas. Resumen y análisis de lo más destacado de la jornada en los torneos de tenis más prestigiosos del circuito internacional
09.30 Australian Open: Aryna Sabalenka-Madison Keys. Final femenina.
11.30 Pasando Bolas.
12.30 Australian Open. Final masculina de dobles.
15.00 IBU World Cup Biathlon: Relevos masculinos.
16.15 FIS Ski Jumping World Cup: HS 235 masculino.
18.20 IBU World Cup Biathlon: Antholz: Persecución femenina
19.00 FIS Alpine Ski World Cup: Kitzbühel: Descenso masculino
19.50 FIS Freestyle Ski World Cup: Dual Moguls masculino y femenino.
21.30 Australian Open: Final femenina
22.30 FIS Alpine Ski World Cup: Garmisch-Partenkirchen: Descenso femenino
23.30 FIS Alpine Ski World Cup: Kitzbühel: Descenso masculino
00.30 FIS Ski Jumping World Cup: Oberstdorf: HS 235 masculino
01.30 IBU World Cup Biathlon: Antholz: Relevos masculinos

EUROSPORT 2

06.30 FIS Ski Jumping World Cup: Oberstdorf: Clasificación. HS 235
07.00 FIS Alpine Ski World Cup: Kitzbühel: Super-G masculino
08.00 FIS Ski Jumping World Cup: Zao: HS 102 femenino
09.20 FIS Ski Jumping World Cup: HS 102 por equipos femenino.
10.00 FIS Alpine Ski World Cup: Descenso femenino.
11.15 FIS Alpine Ski World Cup: Descenso masculino.
13.30 FIS Cross Country World Cup: Esprint freestyle masculino y femenino.
15.00 UCI Cyclo-cross World Cup: Carrera masculina. Desde Maasmechelen
16.30 UCI Cyclo-cross World Cup: Maasmechelen: Carrera femenina
17.00 FIS Alpine Ski World Cup: Kitzbühel: Descenso masculino
18.00 Australian Open: Final femenina
19.00 Pasando Bolas. Resumen y análisis de lo más destacado de la jornada en los torneos de tenis más prestigiosos del circuito internacional
20.00 UCI Cyclo-cross World Cup: Maasmechelen: Carrera masculina
21.00 Boxing World Weekly
21.30 Best of UFC
23.00 Australian Open: Final femenina
00.30 Best of UFC

DAZN 1

11.50 Liga F: Levante UD-Levante Badalona
14.00 Aitana Bonmatí: Sigo siendo la misma
14.25 #Los24de2024
14.40 25 años de emociones, 25 años del Circuit
15.15 Andbank Classics GT
15.35 Premier Corner by Guiness 0.0
15.50 Premier League: Liverpool FC-Ipswich Town FC. Desde Anfield
18.00 Premier Corner by Guiness 0.0
18.20 Premier League: Manchester City FC-Chelsea FC: Dos grandes de la Premier frente a frente. El Chelsea volvió a la senda de la victoria la pasada jornada y es cuarto clasificado. Dos puntos más que un Manchester City algo desnortado esta temporada, sin duda la más floja de la era Pep Guardiola. Desde el Etihad Stadium
20.30 Espargaros
21.20 La vida en rojo
22.15 Maverick Viñales: dos vidas. Un reportaje especial sobre Maverick Viñales. El piloto de Figueres pone en 2024 punto y final a su estadía en Aprilia.
23.00 Premier League: Brighton - Everton
00.45 Velada de boxeo

CANALES GENERALISTAS

LA 1

06.00 Noticias 24 horas
11.00 Audiencia abierta.
11.30 Comando actualidad 5.0: Números 1
12.15 Españoles en el mundo: Córcega
13.00 Españoles en el mundo: Cerdeña
13.55 O Corazón
15.00 Telediario 1. Con Lara Siscar e Igor Gómez. Deportes: Marcos López.
16.00 Sesión de tarde: Un pequeño cambio. EE.UU., 2010. Director: Josh Gordon y Will Speck.
17.35 Sesión de tarde: Simplemente amor. Alemania, 2023. Director: Marco Serafini.
19.05 Cine de barrio: El taxi de los conflictos. España, 1969. Director: Mariano Ozores y José Luis Sáenz de Heredia.
21.00 Telediario 2. Con Lara Siscar e Igor Gómez. Deportes: Marcos López.
21.30 Informe semanal: EE.UU. incertidumbre ante el aborto y Próxima parada: dignidad
22.05 Cine: El becario. EE.UU., 2015. Director: Nancy Meyers. Intérpretes: Robert De Niro, Anne Hathaway y Rene Russo
00.00 Cine: El médico. Alemania, 2013. Director: Philipp Stölzl. Intérpretes: Tom Payne, Stellan Skarsgård y Olivier Martinez
02.25 Noticias 24 horas

LA 2

09.25 El escarabajo verde
09.55 Agrosfera
10.25 Para todos La 2
11.10 Objetivo igualdad: Mujeres Dercam
11.25 En lengua de signos
11.55 Yo soy de Formación Profesional: Valencia
12.25 Caravana educativa: Madrid Cinelafa
12.55 Zoom tendencias
13.25 Página 2. Con Óscar López
13.55 Tendido cero. Con Federico Arnás Lozano.
14.40 Magnífico Magreb: Argelia, la costa.
15.40 Saber y ganar fin de semana.
16.25 Grandes documentales: Canadá. Sobrevivir en el norte más salvaje y Pandillas salvajes
19.10 Turismo rural en el mundo
19.20 Ciudades españolas Patrimonio de la Humanidad: Santiago de Compostela.
20.15 Reinos que cambiaron el mundo: Etruria
21.05 Magnífico Magreb: Argelia, el desierto.
22.00 Premios Feroz. Con La Dani. Con la colaboración de Bob Pop.
00.00 La noche temática: Las 999 mujeres de Auschwitz y 1944: ¿Deberíamos bombardear Auschwitz?

ANTENA 3

06.00 Ventaprime
06.45 Remescar: cosmética al instante
07.00 Pelopicopata
08.20 Los más...
12.50 Cocina abierta con Karlos Arguiñano
13.30 Cocina abierta con Karlos Arguiñano
13.50 La ruleta de la suerte
15.00 Antena 3 Noticias 1
15.45 Deportes
15.55 El tiempo
16.00 Multicine: La otra madre. EE.UU., 2020. Director: Anthony C. Ferrante. Intérpretes: Alex McKenna, Joey Rae Blair y Adam Huss
17.45 Multicine: Un intruso en mi familia. EE.UU., 2019. Director: Michael Feifer. Intérpretes: Vanessa Marcil, Eddie McClintock y Paris Smith
19.30 Multicine: Amor por casualidad. EE.UU., 2016. Director: Gary Harvey. Intérpretes: Beau Garrett, Benjamin Ayres y Garwin Sanford
21.00 Antena 3 Noticias 2
21.45 Deportes
21.55 El tiempo
22.10 Atrapa un millón
23.50 Atrapa un millón
01.30 Atrapa un millón
03.10 Sportium Game Show
03.55 Play Uzu Nights

CUATRO

07.00 Love Shopping TV Cuatro
07.30 ¡Toma salami!
07.50 Volando voy: Los Mallos de Riglos, Huesca
08.50 Volando voy: Soria
10.00 Volando voy: Lagunas de Ruidera, Ciudad Real
11.25 Viajeros Cuatro: Gran Canaria
12.40 Viajeros Cuatro: Córdoba
14.00 Noticias Cuatro. Con Roberto Arce y Marta Reyero.
14.55 ElDesmarque Cuatro
15.20 El tiempo
15.40 Home cinema: Espías. EE.UU., 2015. Director: Paul Feig.
17.50 Home cinema: Noche y día. EE.UU., 2010. Director: James Mangold.
20.00 Noticias Cuatro. Con Roberto Arce y Marta Reyero.
20.55 ElDesmarque Cuatro
21.05 El tiempo
21.10 First Dates. Con Carlos Sobera.
22.00 El blockbuster: El rascacielos. EE.UU., 2018. Director: Rawson Marshall Thurber.
00.00 Cine Cuatro: El precio de la venganza. EE.UU., 2022. Director: Jared Cohn. Intérpretes: Bruce Willis, Thomas Jane y Theo Rossi
01.45 Sportium Game Show
02.25 En el punto de mira: Se come o no se come y casas malditas

TELECINCO

06.45 Enphorma
07.05 ¡Toma salami!
07.35 Love Shopping TV
08.10 Got Talent España
11.00 Más que coches. Con Gonzalo Serrano.
12.05 Got Talent España. Momentazos
13.15 Socialité. Con María Verdoy y Antonio Santana. Programa en el que se repasan las noticias de la crónica social y de los famosos en el panorama nacional e internacional gracias al trabajo de reporteros y blogueros de renombre.
15.00 Informativos Telecinco. Con María Casado y David Cantero.
15.30 ElDesmarque Telecinco
15.45 El tiempo
16.00 ¡Fiesta!. Con Emma García.
21.00 Informativos Telecinco. Con María Casado y David Cantero.
21.30 ElDesmarque Telecinco
21.40 El tiempo
22.00 Hay una cosa que te quiero decir. Con Jorge Javier Vázquez.
01.20 Next Level Chef. Resumen
02.00 Gran Madrid Show
02.25 ¡Toma salami!
03.00 El horóscopo de Esperanza Gracia. Con Esperanza Gracia.
03.05 Love Shopping TV
03.35 Love Shopping TV

LA SEXTA

06.00 Minutos musicales
07.00 Ventaprime
08.00 Remescar: cosmética al instante
08.15 Zapeando. Con Dani Mateo. Con la colaboración de Cristina Pedroche, Quique Peinado, Miki Nadal, María Gómez, Isabel Forner y Berta Collado.
[illegible] Equipo de investigación
14.00 La Sexta noticias 1ª edición. Con Cristina Villanueva.
15.10 La Sexta deportes
15.25 La Sexta meteo
15.30 Cine: El contratista. EE.UU., 2021. Director: Tarik Saleh. Intérpretes: Chris Pine, Gillian Jacobs y Sander Thomas
17.25 Cine: Cuestión de justicia. EE.UU., 2019. Director: Destin Daniel Cretton. Intérpretes: Jamie Foxx, Charlie Pye Jr. y Michael Harding
20.00 La Sexta noticias 2ª edición. Con Cristina Villanueva.
20.45 La Sexta meteo
20.55 La Sexta deportes
21.15 Sábado clave. Con Verónica Sanz.
21.45 La Sexta Xplica!. Con José Yélamo.
01.45 Equipo de investigación: Programa de investigación en el que, a través de reportajes monográficos, se tratan temas de actualidad en profundidad
02.55 Pokerstars

MOVISTAR PLUS+

06.10 Clint Eastwood: la última leyenda
07.02 Espacio M+
07.20 One Zoo Three: Día de práctica y Leyendas del zoo
07.55 Maravillas del mundo que no puedo ver: La Acrópolis y El Coliseo
09.33 Cine: Bosma y el jaguar negro.
11.02 Aventura en camello con Gordon Buchanan
12.10 El sistema solar: Mundo helados.
13.23 Pet Shop Boys: ayer y hoy
14.10 Cine: Hasta la eternidad.
15.36 Ilustres ignorantes. Con Javier Coronas. Con la colaboración de Javier Cansado y Pepe Colubi.
16.10 LaLiga Hypermotion: Córdoba CF-Real Racing Club de Santander. Retransmisión de un partido de la Segunda División de España
18.10 DeportePlus+.
18.20 Premier League: Manchester City FC-Chelsea FC
20.30 DeportePlus+.
20.54 LaLiga EA Sports: Real Valladolid CF-Real Madrid CF
23.00 DeportePlus+.
00.05 Cine: Mi hermano Ali. España, Portugal, 2023. Director: Paula Palacios
01.29 Narcos
04.00 Queer. Detrás de la serie
05.33 Pussy Riot: en lucha contra Putin

TRECE

08.00 Teletienda
08.15 Misioneros por el mundo
09.15 Cine: Llamarada roja. R.U., 1954. Director: Robert Parrish.
11.00 Santa misa. Palabra de vida
11.40 Rosario
12.00 Ángelus
12.05 Eternidad: Un camino de fe
13.00 Cine: Bandido. EE.UU., 1956. Director: Richard Fleischer.
14.30 Trece y Cope. Es Noticia
14.40 Cine: La niña de la selva. Alemania, 2011. Director: Roland Suso Richter.
17.30 Cine: El diamante de Jara. Australia, EE.UU., 2001. Director: Ian Barry y Dick Lowry.
19.00 Cine: El ángel vengador. EE.UU., 2007. Director: David S. Cass.
21.00 Cine: The Salvation. Dinamarca, R.U., Sudáfrica, Suecia, Bélgica, 2014. Director: Kristian Levring. Intérpretes: Mads Mikkelsen, Eva Green y Jeffrey Dean Morgan
22.30 Cine: Rescate al límite (Out of reach). EE.UU., Polonia, 2004. Director: Po-Chih Leong. Intérpretes: Steven Seagal, Ida Nowakowska y Agnieszka Wagner
23.55 Cine: Una bala en la cabeza. EE.UU., 2012. Director: Walter Hill. Intérpretes: Sylvester Stallone, Sung Kang y Sarah Shahi
01.15 Cine: [illegible]

VEO DMAX

07.00 Te lo dije: Alucinados y Cómo se hace
08.40 Dinero en el trastero: Piezas de coches y cartoncitas, Trofeos de oro, Pastel de arañas y coleccionables, Geishas y cometas rotas, Proceda con cuidado, Los primeros vuelos de Cupido y Earhart y Medicina mala
11.05 El liquidador: El tamaño importa, En marcha: una cuestión de calcetines, En marcha: a horcajadas, En marcha: Calle Credo, En marcha: Un billete a la India y La tienda que partió la espalda del camello
13.56 Renovando la ingeniería
16.42 Desmontando la historia: El misterio de la pirámide maldita, Los tesoros enterrados de Ramsés y Pirámides perdidas de América
18.52 Control de carreteras: Agentes de la sección de control de carreteras de la Guardia Civil se dedican a buscar drogas en los puntos de control y a prestar asistencia en accidentes automovilísticos.
21.03 091: Alerta Policía
01.40 Destino terror: Hospital Psiquiátrico Elose
02.36 En la mente de un pro
03.23 Grabaciones de un asesinato: Asesinato de conveniencia y Último lance de dados

FAIR PLAY

Emilio Contreras

EL CÁNTICO MÁS RUIN Y EL MAL COMPAÑERO

Llevamos un tiempo **persiguiendo en los campos el racismo con menos éxito seguramente de lo deseado.** Es lo que pasa cuando tienes una sociedad con tantos intolerantes. **Al mismo tiempo se está empezando a castigar el insulto en los estadios, algo que por desgracia se había normalizado** con aquello de que la gente tiene derecho a expresarse libremente por el mero hecho de comprar una entrada. Lo mismo pasa en las redes sociales: la gentuza se cree con derecho a la impunidad con perfiles falsos pese a cometer delitos de odio una y otra vez.

Vayamos a otro asunto que genera menos ruido pero que se está convirtiendo en una moda lamentable: los mensajes y cánticos de 'a Segunda, a Segunda'. Es algo que los aficionados de los equipos más grandes llevan deseando desde hace muchos años a los más clubes modestos. Me cuesta encontrar un cántico más ruin que este.

GAVI AÚN NO HA PEDIDO PERDÓN POR SU 'ERES MALÍSIMO, MALÍSIMO' Y 'A SEGUNDA'

Y ahora se han unido a esta moda algunos futbolistas. **Vinicius decidió responder a los aficionados que le insultaban** con mensajes de 'a Segunda' en Mestalla y Vallecas. También apostó por utilizar el mismo mensaje en su interminable pique con Maffeo, deseando no verle la próxima temporada con destino a LaLiga Hypermotion. Ahora es Gavi el que ha decidido aplicar la misma receta con algunos de sus compañeros rivales.

"¿Tú quién eres? Eres malísimo, malísimo", dijo Gavi a Yellu. "A Segunda, a Segunda", espetó a Juan Iglesias. Éste le respondió: "Si eres tan valiente, no te tapes la boca y dilo". Pues Gavi es uno de esos jugadores que se porta como un mal compañero con algunos de sus rivales y los ningunea diciendo que son malísimos y les desea que se vayan a Segunda. Las cámaras le pillaron y podía haber pedido perdón, como hizo Borja Jiménez al banquillo del Atlético, pero Gavi ha decidido dar la callada por respuesta. **Alguno lo normaliza como un pique normal, ¿pero se imaginan a Modric o Pedri mandando a Segunda a un rival?**

MARCA UNIDAD EDITORIAL INFORMACIÓN DEPORTIVA S.L.U. Avenida de San Luis, 25-27 1ª planta. 28033 Madrid. Copyright 2025 • Imprime: Bermont Impresión S.L. • Todos los derechos reservados. Esta publicación no puede ser reproducida, distribuida, comunicada públicamente o utilizada, ni en todo ni en parte, ni registrada en, o transmitida por, un sistema de recuperación de información, en ninguna forma, ni por ningún medio, sea mecánico, fotoquímico, electrónico, magnético, electroóptico, por fotocopia o cualquier otro, ni modificada, alterada o almacenada sin la previa autorización por escrito de la sociedad editora. Queda expresamente prohibida la reproducción de los contenidos de MARCA a través de recopilaciones de artículos periodísticos, conforme al Artículo 32.1 de la LEY 23/2006, texto refundido de la Ley de Propiedad Intelectual. • D.L M. 670 1958.

MARCA
Sábado
25 de enero 2025

Este periódico se imprime diariamente en papel reciclado y procedente de bosques sostenibles.
PEFC

LALIGA EA SPORTS

	Equipo	Ptos	J	G	E	P	GF	GC
1	Real Madrid	46	20	14	4	2	47	20
2	Atlético	44	20	13	5	2	34	13
3	Barcelona	39	20	12	3	5	52	23
4	Athletic	39	20	11	6	3	31	18
5	Villarreal	33	20	9	6	5	38	31
6	Mallorca	30	20	9	3	8	19	25
7	Real Sociedad	28	20	8	4	8	17	14
8	Girona	28	20	8	4	8	28	27
9	Osasuna	27	21	6	9	6	25	30
10	Rayo Vallecano	26	20	6	8	6	23	23
11	Sevilla	26	20	7	5	8	23	29
12	Betis	25	20	6	7	7	22	26
13	Celta	24	20	7	3	10	29	32
14	Las Palmas	23	21	6	5	10	26	34
15	Leganés	22	20	5	7	8	19	29
16	Getafe	20	20	4	8	8	14	17
17	Alavés	20	20	5	5	10	24	32
18	Espanyol	19	20	5	4	11	19	32
19	Valencia	16	20	3	7	10	19	29
20	Valladolid	15	20	4	3	13	14	39

JORNADA 21

Las Palmas - Osasuna	1-1
Mallorca - Betis	Hoy 14.00
Atlético - Villarreal	Hoy 16.15
Sevilla - Espanyol	Hoy 18.30
Valladolid - Real Madrid	Hoy 21.00
Rayo Vallecano - Girona	Mañana 14.00
Real Sociedad - Getafe	Mañana 16.15
Athletic - Leganés	Mañana 18.30
Barcelona - Valencia	Mañana 21.00
Alavés - Celta	L27 21.00

LALIGA HYPERMOTION

	Equipo	Ptos	J	G	E	P	GF	GC
1	Elche	43	24	12	7	5	32	16
2	Almería	43	23	12	7	4	43	29
3	Racing Santander	42	23	12	6	5	35	24
4	Mirandés	41	23	12	5	6	28	18
5	Levante	38	23	10	9	4	36	24
6	Oviedo	38	23	11	6	6	35	30
7	Huesca	37	23	10	7	6	30	20
8	Granada	34	23	9	7	7	36	30
9	Sporting	32	23	8	8	7	31	27
10	Eibar	32	24	9	5	10	24	26
11	Málaga	31	23	6	13	4	24	23
12	Real Zaragoza	30	23	8	6	9	33	29
13	Córdoba	30	23	8	6	9	30	37
14	Castellón	29	23	8	5	10	32	34
15	Deportivo	28	22	7	7	8	31	28
16	Albacete	28	23	6	10	7	28	31
17	Cádiz	27	23	6	9	8	28	31
18	Burgos	27	23	7	6	10	18	26
19	Eldense	21	23	5	6	12	23	36
20	Racing Ferrol	19	23	3	10	10	14	34
21	Tenerife	15	22	3	6	13	18	34
22	Cartagena	15	23	4	3	16	15	37

JORNADA 24

Elche - Eibar	2-0
Córdoba - Racing Santander	Hoy 16.15
Deportivo - Levante	Hoy 18.30
Huesca - FC Cartagena	Hoy 18.30
Tenerife - Eldense	Hoy 21.00
Granada - Sporting	Mañana 14.00
Albacete - Almería	Mañana 16.15
Oviedo - Castellón	Mañana 16.15
Málaga - Real Zaragoza	Mañana 18.30
Racing Ferrol - Burgos CF	Mañana 18.30
Cádiz - Mirandés	L27 20.30

Comprimidos

Juan Ignacio Gallardo
@jigallardo • Director de MARCA

"Saber que es injusto y callar es la peor de las cobardías".
Anónimo

Bordalás sí tiene quien le defienda

ENLACE AL CANAL

Triste época la nuestra, en la que es más fácil desintegrar un átomo que un prejuicio. Esta aseveración de un cerebro privilegiado como **Albert Einstein** explica la injusta tormenta de críticas que arrecia cada poco sobre **Bordalás**. Un técnico que ha obrado en el fútbol más milagros que la inmensa mayoría de quienes le juzgan, en multitud de ocasiones con el único argumento de la desinformada costumbre. Muchísimas de las interpelaciones: que si faltas, que si tarjetas, que si frenar el juego... (resumidas esta semana en un informe de **José Luis Hurtado**: *'No todo vale contra Bordalás'*) no soportan una mínima comparación con otros partidos de otros equipos e, incluso, con el propio equipo que se queja.

Suele ocurrir que, cada vez que Bordalás araña algo positivo ante equipos de poderío deportivo y económico infinitamente mayores, la necesaria y esperada autocrítica del rival se transforma en el ataque como excusa. Último ejemplo: **Flick** y su **Barcelona**. Venía de hacerle cinco al **Madrid**, cinco al **Betis**, después le hizo cinco al **Benfica**... pero entre medias sólo pudo empatar con el **Getafe**.

Resulta que Flick, que lleva en esto varias décadas, no había visto nunca un fútbol así. Vaya por Dios. **Pues esto es el fútbol. El fútbol real. El fútbol que siempre ha existido y existirá. El fútbol al que también hay que saber jugar.**

A veces, la cantinela alcanza límites difícilmente aceptables, como en un programa de radio en **Cataluña**, donde compararon uno a uno a los jugadores del Getafe con repugnantes criminales reales. Es humor, se justificaron preventivamente desde los micrófonos, conscientes de que **no tenía ninguna gracia**.

EPE

§

Mbappé ha arrancado. El **Madrid** ya tiene su tuneladora en marcha para agujerear las áreas rivales. Ahora tiene que esmerarse en tapar los agujeros del área propia.

Hasta el momento se ha comprobado que contra los grandes no se puede vivir sólo de la **dinamita** de arriba.

§

Pérez de Vargas, portero de la selección de balonmano, se dirigió al árbitro para corregirle y que no le mostrara la tarjeta roja al rival sueco. Los **valores del deporte** son menos habituales de lo que se dice, por eso hay que ensalzarlos cada vez que aparecen.

§

Me gusta el **nuevo formato de la Champions**. La jornada que se nos viene el próximo miércoles va a ser un **espectáculo colosal**.

§

Está previsto que el próximo lunes por la tarde se anuncie una **muy buena noticia** en torno a la selección española.

§

La **Hexagon Cup**: torneazo.

§

Remato con una pregunta para expertos: ¿En qué ciudad se originó ***La Marsellesa***?

Correcto, en **Estrasburgo**.

MANERAS DE VIVIR

DAVID G. MEDINA

¿Las reglas para el Manchester City? Bien, gracias

Con el esperpento del Barça todavía reciente (ya saben, la inscripción de Olmo y Pau Víctor por el 'decreto Laporta') ahora le toca saltarse, quizá el verbo sea otro más chabacano, las normas al Manchester City. Ya saben, donde no llega la igualdad siempre lo hará el dinero. Y más si son petrodólares.

Pues eso, pues el equipo con 130 'cargos' por infracciones ha decidido que su manera de resarcirse es gastando 150 millones de euros en enero. Que es dinero suyo, claro. Que se lo permiten, por supuesto. Pero la pregunta es: ¿hasta cuándo seguirán jugando con otras reglas?

Por ahí el City volverá a jugar con las cartas marcadas. Mientras otros hacen funambulismos para cuadrar cuentas, ellos tiran con todo para cambiar una realidad deportiva inesperada. Todo ello, claro, con Guardiola asumiendo un rol de víctima que no va con el que, a mi juicio, es el mejor entrenador de los últimos 15 años. A Pep lo que se le da bien es entrenar y ser el mejor, aunque por el camino se encuentre a su estrella De Bruyne diciéndole que se calle a gritos tras decirle el catalán que pasara. Igual el problema no es la plantilla y sí que algunas vacas sagradas le perdieron el respeto.

Entre Madrid y Atlético

JUEGO PSICOLÓGICO EN LA CLASIFICACIÓN

Simeone dijo lo que muchos piensan. Ancelotti y Ceballos respondieron. LaLiga se juega en un juego psicológico entre los dos grandes de Madrid.

DESCUBRE EL CANAL DE MARCA
¡Suscríbete y recibe el mejor contenido deportivo de MARCA directo en tu WhatsApp!

AÑO LXXXIV. NÚMERO 29.620 PVP PORTUGAL CONT 1.45€ •